

公司代码：603758

公司简称：秦安股份

重庆秦安机电股份有限公司 2025 年年度报告

重要提示

一、本公司董事会及董事、高级管理人员保证年度报告内容的真实性、准确性、完整性，不存在虚假记载、误导性陈述或重大遗漏，并承担个别和连带的法律责任。

二、公司全体董事出席董事会会议。

三、天健会计师事务所（特殊普通合伙）为本公司出具了标准无保留意见的审计报告。

四、公司负责人YUANMING TANG（中文名：唐远明）、主管会计工作负责人丁锐佳及会计机构负责人（会计主管人员）代莉声明：保证年度报告中财务报告的真实、准确、完整。

五、董事会决议通过的本报告期利润分配预案或公积金转增股本预案

本报告期不进行利润分配及资本公积金转增股本。

截至报告期末，母公司存在未弥补亏损的相关情况及其对公司分红等事项的影响

适用 不适用

六、前瞻性陈述的风险声明

适用 不适用

本报告涉及的公司未来发展和相关计划等前瞻性陈述，不构成公司对投资者的实质性承诺，请投资者注意投资风险。

七、是否存在被控股股东及其他关联方非经营性占用资金情况

否

八、是否存在违反规定决策程序对外提供担保的情况

否

九、是否存在半数以上董事无法保证公司所披露年度报告的真实性、准确性和完整性

否

十、重大风险提示

公司可能存在的风险事项已在本报告“第三节管理层讨论与分析”之“六、公司关于公司未来发展的讨论与分析”中详细描述，敬请投资者查阅。

十一、其他

适用 不适用

目录

第一节	释义.....	4
第二节	公司简介和主要财务指标.....	5
第三节	管理层讨论与分析.....	10
第四节	公司治理、环境和社会.....	52
第五节	重要事项.....	73
第六节	股份变动及股东情况.....	87
第七节	债券相关情况.....	92
第八节	财务报告.....	92

备查文件目录	载有公司法定代表人、财务负责人、会计机构负责人签名并盖章的财务报表
	载有会计师事务所盖章、注册会计师签名并盖章的审计报告原件
	载有公司法定代表人签名的2025年年度报告文件原件

第一节 释义

一、 释义

在本报告书中，除非文义另有所指，下列词语具有如下含义：

常用词语释义		
秦安机电、秦安股份、公司、本公司	指	重庆秦安机电股份有限公司
秦安铸造	指	重庆秦安铸造有限公司
美泮秦安	指	重庆美泮秦安汽车驱动系统有限公司
陆岭山溪	指	重庆陆岭山溪企业管理有限公司
亦高光电	指	安徽亦高光电科技有限责任公司
徐州亦高	指	徐州市亦高企业管理有限公司
亦高运营管理	指	徐州市亦高运营管理合伙企业（有限合伙）
景程光电	指	徐州市景程光电科技有限公司
清显科技	指	徐州市清显电子科技有限公司
股东或股东会	指	重庆秦安机电股份有限公司股东或股东会
董事或董事会	指	重庆秦安机电股份有限公司董事或董事会
监事或监事会	指	重庆秦安机电股份有限公司监事或监事会
《公司章程》	指	《重庆秦安机电股份有限公司章程》
长安福特	指	长安福特汽车有限公司
江铃汽车	指	江铃汽车股份有限公司
北美福特	指	美国福特汽车公司
长安、长安汽车	指	指重庆长安汽车股份有限公司
吉利	指	浙江吉利控股集团
中国一汽、一汽红旗	指	中国第一汽车股份有限公司
理想新晨	指	四川理想新晨科技有限公司
ESTA	指	先期采购目标协议
真空镀膜	指	真空镀膜是表面处理技术的一项分支，是指为了减少杂质的干扰，在高度真空环境下，通过物理或化学手段，将金属、非金属或化合物材料（膜材）转换成气态或等离子态，并沉积于玻璃、金属、陶瓷、塑料或有机材料等固体材质（简称基材、基板或基片）表面形成薄膜的过程。
超硬镀膜	指	超硬镀膜指通过特定的物理或化学气相沉积技术，在基体材料（如金属、陶瓷、塑料、玻璃等）表面沉积一层或多层具有极高硬度（通常 $\geq 2000\text{HV}$ ）的薄膜材料，并提升基体表面的硬度、耐磨性、耐腐蚀性、抗氧化性等性能。
AR 镀膜	指	AR 抗反射增透镀膜（Anti-Reflection Glass），是一种通过镀膜工艺，将高低折射率材料层积在玻璃表面，形成镀膜层，起到增透减反射效果的技术。
NCVM	指	真空非导电薄膜技术（Non Conductive Vacuum Metallization）——根据具体颜色要求镀制薄膜，使膜层具有特殊颜色并且膜层表面不导电。
电致变色镀膜	指	电致变色镀膜是一种通过在基材表面沉积特殊功能薄膜，使其光学属性（如颜色、透明度）能够在外加电压驱动下发生可逆、持久变化的智能材料技术，应用场景广泛，包括智能调光玻璃、汽车天幕玻璃和车窗、电子防眩目后视镜、智能眼镜以及信息显示器件等。
墨现科技	指	墨现科技(东莞)有限公司

第二节 公司简介和主要财务指标

一、公司信息

公司的中文名称	重庆秦安机电股份有限公司
公司的中文简称	秦安股份
公司的外文名称	Chongqing Qin'an M&E PLC.
公司的外文名称缩写	QA
公司的法定代表人	YUANMING TANG（中文名：唐远明）

二、联系人和联系方式

	董事会秘书	证券事务代表
姓名	许锐	
联系地址	重庆市九龙坡区西彭工业园区九港大道58号	
电话	023-61381898	
传真	023-61381896	
电子信箱	zq@qamemc.com	

三、基本情况简介

公司注册地址	重庆市九龙坡区西彭镇森迪大道8号1栋西彭园区党群服务中心211室
公司注册地址的历史变更情况	2020年1月16日由原注册地址：重庆市九龙坡区兰美路701号附3号变更为：重庆市九龙坡区西彭镇森迪大道8号1栋西彭园区党群服务中心211室
公司办公地址	重庆市九龙坡区西彭镇九港大道58号
公司办公地址的邮政编码	401326
公司网址	http://www.qamemc.com/
电子信箱	zq@qamemc.com

四、信息披露及备置地点

公司披露年度报告的媒体名称及网址	《上海证券报》、《证券时报》
公司披露年度报告的证券交易所网址	http://www.sse.com.cn/
公司年度报告备置地点	公司董事会办公室

五、公司股票简况

公司股票简况				
股票种类	股票上市交易所	股票简称	股票代码	变更前股票简称
A股	上海证券交易所	秦安股份	603758	无

六、其他相关资料

公司聘请的会计师事务所（境内）	名称	天健会计师事务所（特殊普通合伙）
	办公地址	浙江省杭州市西湖区灵隐街道西溪路128号

	签字会计师姓名	赵兴明、张俊
公司聘请的会计师事务所（境外）	名称	不适用
	办公地址	不适用
	签字会计师姓名	不适用
报告期内履行持续督导职责的保荐机构	名称	不适用
	办公地址	不适用
	签字的保荐代表人姓名	不适用
	持续督导的期间	不适用
报告期内履行持续督导职责的财务顾问	名称	不适用
	办公地址	不适用
	签字的财务顾问主办人姓名	不适用
	持续督导的期间	不适用

七、近三年主要会计数据和财务指标

（一）主要会计数据

单位：元 币种：人民币

主要会计数据	2025年	2024年	本期比上年同期增减(%)	2023年
营业收入	1,352,249,546.74	1,599,923,214.87	-15.48	1,739,832,673.54
利润总额	164,344,821.75	208,406,846.94	-21.14	302,004,362.66
归属于上市公司股东的净利润	149,416,466.50	172,862,279.40	-13.56	260,726,069.69
归属于上市公司股东的扣除非经常性损益的净利润	141,182,372.24	200,727,958.91	-29.66	288,723,330.58
经营活动产生的现金流量净额	269,925,911.42	406,027,435.45	-33.52	307,372,984.90
	2025年末	2024年末	本期末比上年同期末增减(%)	2023年末
归属于上市公司股东的净资产	2,570,904,968.80	2,384,111,861.98	7.83	2,589,631,197.50
总资产	3,898,243,236.30	2,884,489,843.36	35.14	3,158,679,344.25

（二）主要财务指标

主要财务指标	2025年	2024年	本期比上年同期增减(%)	2023年
基本每股收益（元/股）	0.35	0.40	-12.50	0.61
稀释每股收益（元/股）	0.35	0.40	-12.50	0.60
扣除非经常性损益后的基本每股收益（元/股）	0.33	0.47	-29.79	0.68
加权平均净资产收益率(%)	6.05	6.90	减少0.85个百分点	10.28
扣除非经常性损益后的加权平均净资产收益率(%)	5.72	8.02	减少2.30个百分点	11.38

报告期末公司前三年主要会计数据和财务指标的说明

√适用 □不适用

本报告期归属于上市公司股东的净利润比上年同期减少 2,344.58 万元，同比下降 13.56%，归属于上市公司股东的扣除非经常性损益的净利润比上年同期减少 5,954.56 万元，同比下降 29.66%，主要受以下综合因素影响：

(1) 大宗商品材料价格同比上涨，本报告期内公司采购生产所需大宗商品铝平均价格为 18.35 元/kg，同比上涨 3.78%；大宗商品铜平均价格为 71.63 元/kg，同比上涨 7.85%。

(2) 受行业竞争加剧等多种因素影响，销量减少，营业收入减少，公司综合毛利率减少 3.28%。

(3) 公司以公允价值计量的交易性金融资产公允价值变动损益同比增加 4,641.41 万元。

本报告期经营活动产生的现金流量净额比上年同期下降 13,610.15 万元，同比下降 33.52%，主要是上年年末应收款项同比减少，本期收到货款减少。

八、境内外会计准则下会计数据差异

(一) 同时按照国际会计准则与按中国会计准则披露的财务报告中净利润和归属于上市公司股东的净资产差异情况

□适用 √不适用

(二) 同时按照境外会计准则与按中国会计准则披露的财务报告中净利润和归属于上市公司股东的净资产差异情况

□适用 √不适用

(三) 境内外会计准则差异的说明：

□适用 √不适用

九、2025年分季度主要财务数据

单位：元 币种：人民币

	第一季度 (1-3 月份)	第二季度 (4-6 月份)	第三季度 (7-9 月份)	第四季度 (10-12 月份)
营业收入	297,367,393.83	378,007,413.96	316,102,618.33	360,772,120.62
归属于上市公司股东的净利润	32,794,692.78	47,592,698.70	50,835,895.12	18,193,179.90
归属于上市公司股东的扣除非经常性损益后的净利润	31,845,371.81	51,979,491.18	37,093,182.44	20,264,326.81
经营活动产生的现金流量净额	36,233,432.29	78,352,569.06	98,224,126.84	57,115,783.23

季度数据与已披露定期报告数据差异说明

□适用 √不适用

十、非经常性损益项目和金额

√适用 □不适用

单位：元 币种：人民币

非经常性损益项目	2025年金额	附注 (如适用)	2024年金额	2023年金额
非流动性资产处置损益，包括已计提资产减值准备的冲销部分	63,652.32		-949,630.99	118,397.99
计入当期损益的政府补助，但与公司正常经营业务密切相关、符合国家政策规定、按照确定的标准享有、对公司损益产生持续影响的政府补助除外	2,303,258.73		854,617.70	3,936,472.44
除同公司正常经营业务相关的有效套期保值业务外，非金融企业持有金融资产和金融负债产生的公允价值变动损益以及处置金融资产和金融负债产生的损益	7,315,681.34		-30,708,115.78	-36,144,289.47
计入当期损益的对非金融企业收取的资金占用费				
委托他人投资或管理资产的损益				
对外委托贷款取得的损益				
因不可抗力因素，如遭受自然灾害而产生的各项财产损失				
单独进行减值测试的应收款项减值准备转回			740,817.61	2,695,951.32
企业取得子公司、联营企业及合营企业的投资成本小于取得投资时应享有被投资单位可辨认净资产公允价值产生的收益				
同一控制下企业合并产生的子公司期初至合并日的当期净损益				
非货币性资产交换损益				
债务重组损益				
企业因相关经营活动不再持续而发生的一次性费用，如安置职工的支出等				
因税收、会计等法律、法规的调整对当期损益产生的一次性影响				
因取消、修改股权激励计划一次性确认的股份支付费用				
对于现金结算的股份支付，在可行权日之后，应付职工薪酬的公允价值变动产生的损益				
采用公允价值模式进行后续计量的投资性房地产公允价值变动产生的损益				

非经常性损益项目	2025年金额	附注 (如适用)	2024年金额	2023年金额
交易价格显失公允的交易产生的收益				
与公司正常经营业务无关的或有事项产生的损益				
受托经营取得的托管费收入				
除上述各项之外的其他营业外收入和支出	15,079.95		-2,664,383.11	-3,277,449.19
其他符合非经常性损益定义的损益项目				
减：所得税影响额	1,463,578.08		-4,861,015.06	-4,673,656.02
少数股东权益影响额（税后）				
合计	8,234,094.26		-27,865,679.51	-27,997,260.89

对公司将《公开发行证券的公司信息披露解释性公告第1号—非经常性损益》未列举的项目认定为非经常性损益项目且金额重大的，以及将《公开发行证券的公司信息披露解释性公告第1号—非经常性损益》中列举的非经常性损益项目界定为经常性损益的项目，应说明原因。

适用 不适用

十一、 存在股权激励、员工持股计划的公司可选择披露扣除股份支付影响后的净利润

适用 不适用

单位：元 币种：人民币

主要会计数据	2025年	2024年	本期比上年同期增减(%)	2023年
扣除股份支付影响后的净利润	162,987,055.53	208,223,314.05	-21.72	275,035,931.25

十二、 采用公允价值计量的项目

适用 不适用

单位：元 币种：人民币

项目名称	期初余额	期末余额	当期变动	对当期利润的影响金额
交易性金融资产	81,031,261.90	87,170,209.68	6,138,947.78	6,135,437.40
应收款项融资	10,297,763.24	63,610,204.12	53,312,440.88	-96,144.21
其他权益工具投资		15,517,241.00	15,517,241.00	
衍生金融负债	532,100.00		-532,100.00	1,180,243.94
合计	91,861,125.14	166,297,654.80	74,436,529.66	7,219,537.13

十三、 其他

适用 不适用

第三节 管理层讨论与分析

一、报告期内公司从事的业务情况

公司是国内具有一定规模水平的专业汽车轻量化结构件供应商，主要从事汽车发动机核心零部件——气缸体、气缸盖、曲轴；变速器关重零部件——箱体、壳体及混合动力变速器箱体、增程式发动机缸盖及缸体、纯电动车电机壳体等产品的研发、生产与销售。公司产品全部面向以整车（机）制造企业和动力平台企业为主的乘用车及商用车整车市场（即 OEM 市场），是专业为整车（机）制造企业提供发动机核心零部件、变速器关重零部件及电机壳体的一级供应商。公司立足和发展现有主业的同时，于 2018 年设立了全资子公司美洋秦安进军新能源领域，从事新能源混合动力驱动系统产品的研发、生产及销售。

2025 年，公司收购亦高光电，正式进入高端真空镀膜领域，构建“汽车零部件制造”与“真空镀膜”双轮驱动、协同发展的业务新格局，打造“第二增长曲线”，助力公司在消费电子、智能汽车相关领域的业务拓展，为持续高质量发展注入强劲动力。

（一）汽车零部件业务

1、主要产品

（1）汽车发动机核心零部件

汽车发动机是曲柄连杆机构以及配气机构的组合平台，由气缸体（Cylinderblock）、气缸盖（Cylinderhead）、曲轴（Crankshaft）、凸轮轴（Camshaft）、连杆（Connector）五大核心部件组成，因此上述五部件行业内统称为汽车发动机核心 5C 件。公司以其中的 3C 件，即气缸体、气缸盖和曲轴为主要产品。

汽车发动机的结构如下图：

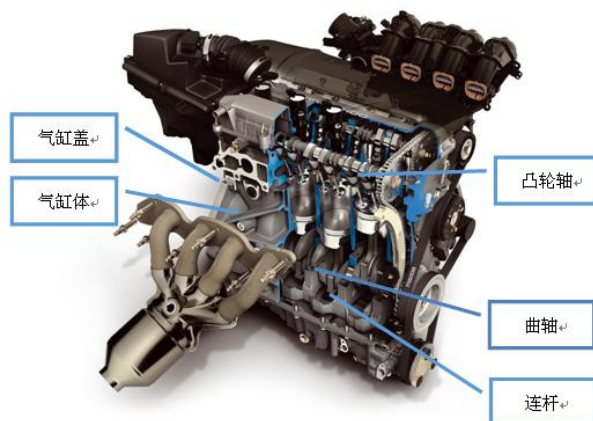

①气缸体

气缸体是发动机其他零件或总成的安装基体，通过它把发动机的曲柄连杆机构（包括活塞、连杆、曲轴、飞轮等零件）和配气机构（包括气缸盖、凸轮轴等）以及供油、润滑、冷却等机构连接成一个整体。如下图：



②气缸盖

气缸盖是发动机的核心零部件之一，是配气机构、进排气系统、燃烧室的载体。如下图：

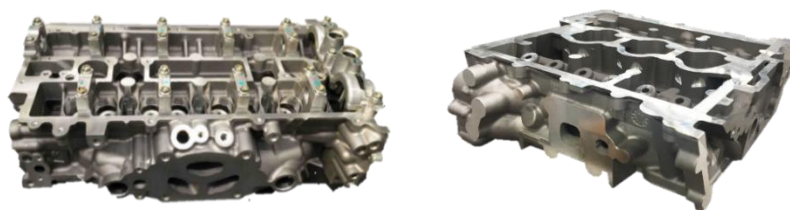

③曲轴

曲轴是发动机核心零部件之一，是动力转换和输出的关键零部件。如下图：



(2) 变速器关重零部件

①变速器壳体

变速器壳体是用于安装变速器传动机构及其附件的壳体结构。如下图：

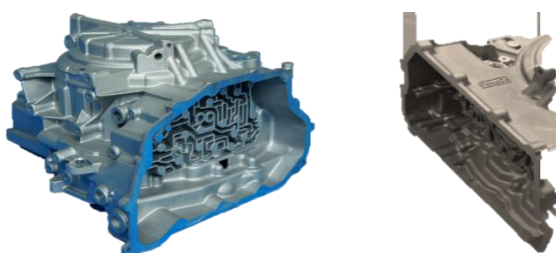

(3) 混合动力变速器箱体、增程式发动机缸盖、纯电动车电机壳体等。如下图：

①混合动力变速器箱体



②增程式发动机缸盖



(4) 增程式发动机缸体



(5) 纯电动车电机壳体



(6) 混合电驱动系统总成

公司目前正在开发混合电驱动系统总成，混合电驱动系统有五大组成部分：发动机、减速器、驱动电机、发电机、电机控制器。如下图：

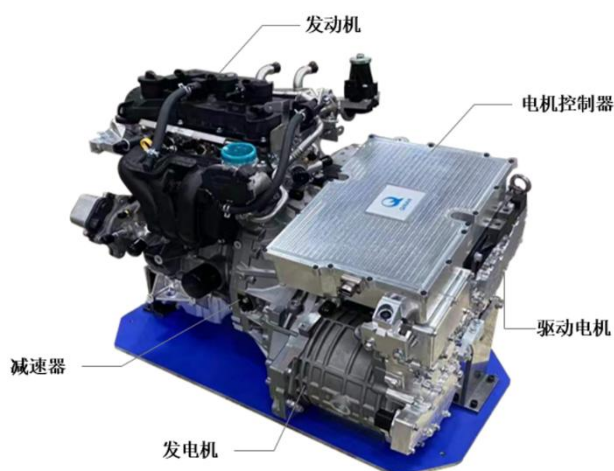

2、经营模式

公司采用行业内普遍适用的“订单式生产”模式，在公司通过客户认证并获得客户报价资质的前提下，由销售部获取客户的招标信息，并组织技术部、质量部、生产部、采购部、财务部等部门共同协作完成投标书，在产品成功中标后与客户签订供货合同，再按订单进行批量采购、生产、供货。公司的经营模式主要包括采购模式、生产模式和销售模式。

（1）采购模式

公司及全资子公司生产所需的主要原材料（包括铝锭、部分气缸体毛坯件等）、各种辅材、低值易耗品等均由采购部负责采购。目前公司已经建立了完善的采购体系，包括供应商的准入机制、日常采购控制以及对供应商的监督考核等。公司技术部与供应商签订技术协议，负责提供采购过程所需的技术文件；生产部负责编制采购计划并督促采购计划完成；采购部负责组织供应商的选择、评审、管理及外购物资采购；质量部与供应商签订质量协议，负责对供应商的质量体系评审及外购物资质量检测。公司所需原辅材料供应渠道畅通，已形成较为稳定的供应网络。

（2）生产模式

①产品生产模式

公司自制的铸件毛坯由秦安铸造组织生产，对铸件毛坯的机加工主要由秦安机电负责实施完成。公司生产模式分为以下三类：自制铸件毛坯（加工）：公司以自制的铸件毛坯直接或进行机加工后销售给客户；外购铸件毛坯加工：公司以从客户指定的供应商或客户处外购的铸件毛坯进行机加工后向客户销售；受托铸件毛坯加工：公司接受客户委托，对客户提供的铸件毛坯进行机加工后向客户交付，同时收取加工费。

②工装生产模式

工装是指汽车零部件生产过程中的模具、夹具、检具等，汽车零部件行业中一般也将工装分别称为工装模具、工装夹具和工装检具等。工装模具是由各种零件构成，用来成型物品的工具；工装夹具是生产加工中用以装夹固定工件（或引导刀具）的装置；工装检具是生产加工中检验工件尺寸所用的器具。在汽车发动机零部件的配套中使用的工装模具、工装夹具和工装检具等工装一般具有专用性，是专用工装。

公司铸造、机加工生产环节所需的模具等工装由公司根据客户的技术清单要求，自行设计出相应的工艺流程及方案，再由外部工装供应商提供工装的具体设计方案，通过招标等采购方式确定工装设计及制造供应商，制造符合生产工艺要求的专用工装，由公司支付采购价款，并在公司处安装使用。

③生产的组织

公司主要依据客户订单来制定生产计划，组织日常生产。每年年末，主要客户会根据与本公司签订的 ESTA 或技术开发协议，发布来年的需求数据。公司销售部通过登录客户的供应商管理平台，实时了解和确认客户的需求计划，据以制订公司的年度及月度销售计划。同时，公司生产部门根据销售计划安排具体生产计划。

（3）销售模式

①产品销售模式

公司销售模式目前主要为整车（机）制造企业配套直销模式。公司为其配套的目标客户一般都拥有一定规模、实力及行业品牌知名度，目前公司的主要客户为长安福特、理想新晨、中国一汽、江铃汽车、北美福特、吉利汽车、长安汽车、东安动力、北汽福田等主流整车（机）制造企业。

根据汽车零部件行业特点，在“订单式生产”模式下，新项目产品成功签订合同（ESTA 或技术开发协议）即意味着该开发项目产品后期的销售（包括项目生命周期，总需求量/年度需求量，价格等）已经基本确定。后续的销售工作主要是协调该项目开发、试制、交样、测试及量产、获取客户年度、月度数量订单、客户订单完成情况及交付跟踪、及时收集客户的反馈信息、货款结算等。

②工装销售模式

由于工装普遍具有的专用性，从便利性、效率性和技术保密性的角度出发，工装的所有权一般都归属于整车（机）制造企业，并由其向零部件配套供应商支付实际发生的工装费用（含工装采购价格），在产品生命周期结束后可由整车（机）制造企业统一收回。

不同整车（机）制造企业对工装在产品生命周期内的处理方式有所不同。一种是单独购买工装的方式，另一种是在报价中按照产品生命周期预计的总产量进行摊销，并将摊销成本包含在产

品单价中的方式。基于整车（机）企业对工装的不同处理方式，公司对工装的销售也采用了不同的核算方法。

③销售流程以及销售政策

针对整车（机）制造企业，公司完整的销售流程如下：

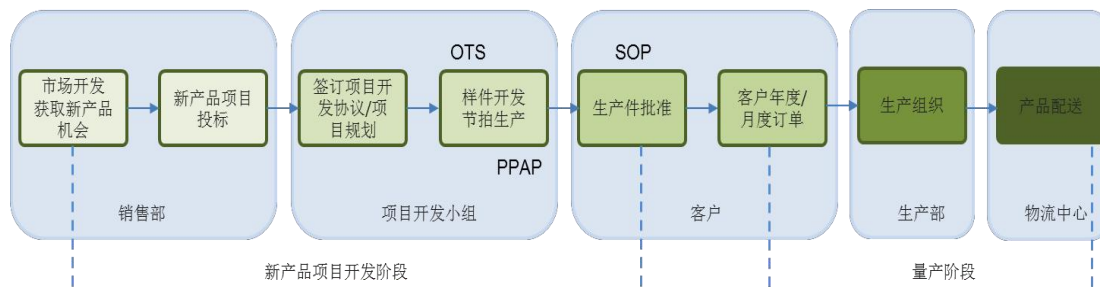

公司每一个新项目产品从获得到实现量产须经过一系列复杂精细的控制管理过程，而且从项目启动到实现批量生产的这一时期内，严格的过程控制贯穿于公司各个工艺环节，并不断的进行过程验证优化，以保证质量稳定。

公司根据项目产品生命周期、产品需求量、技术工艺复杂程度、质量标准、市场竞争对手情况、产品成本，制订相应的销售策略和价格，并通过与客户谈判确定销售价格及约定价格条款。按照行业惯例，当原材料价格波动超过一定幅度时，双方可对原材料波动部分重新协商。公司给予客户一定的信用账期，客户一般在约定期限内完成付款。

④异地库房管理

公司应部分客户要求，将一定的安全库存量储存在客户或其附近的第三方物流公司仓库中，根据客户需求随时配送，公司与客户或第三方物流公司定期结算仓储费用。

⑤售后服务模式

公司一般会与客户签署类似《生产采购通用条款和细则》、《先期采购目标协议书》、《汽车/发动机零部件采购基本合同》等基础合同，其中对售后服务技术支持涉及的售后服务期和售后服务的维修零部件价格等有约定，或在基础合同的附属协议之《售后服务协议》中约定相应的售后服务期和售后服务的维修零部件价格。

公司目前的售后服务技术支持主要包括客户生产现场技术支持、维修技术和维修部件的提供、客户培训等服务。其中现场技术支持服务、客户培训服务均为包含在公司产品单价之中的附属服务，公司未单独收费；在产品未停产阶段的维修件或备件销售一般按照日常产品的销售价格执行（除非包装不同或是分解部件或分件），公司均按照正常产品进行销售收入核算，一般没有单独区别进行财务核算；对于产品停产后的维修件或备件价格一般按原有同类产品价格或双方协商价格出售。

3、市场地位

我国是全球最大的汽车零部件生产国之一，汽车零部件行业细分品类众多，整体市场集中度相对较低。公司在汽车动力系统、传动系统零部件领域已形成一定的规模优势和产品竞争力，主要产品市场占有率情况如下：

(1) 2025年燃油乘用车市场占有率

单位：件、辆

主要产品	产品年销量 (①)	(②)	2025年市场占有率 (③= ①/②)
缸盖	655,924	13,644,000	4.81%
缸体	151,214	13,644,000	1.11%
曲轴	220,119	13,644,000	1.61%
变速器箱体及其他	127,221	13,644,000	0.93%

(2) 2025年新能源插电式混合动力汽车市场占有率

单位：件、辆

主要产品	产品年销量 (①)	新能源插电式混动汽车 年产量 (②)	2025年市场占有率 (③= ①/②)
缸盖	328,136	5,881,000	5.58%
缸体	195,706	5,881,000	3.33%
曲轴	94,451	5,881,000	1.61%
变速器箱体及其他	94,451	5,881,000	1.61%

(3) 从行业看，公司主要面临着如下的竞争对手：

1) 诺玛科 (NEMAK)：成立于1979年，墨西哥证券交易所上市公司，为全球的汽车行业提供创新的轻量化解决方案，专注于开发和制造用于动力总成和车身结构应用的铝部件。目前诺玛科在中国境内投资有诺玛科 (南京) 汽车零部件有限公司和诺玛科 (重庆) 汽车零部件有限公司两家生产企业，主要客户包括通用、福特、戴姆勒-克莱斯勒等 (资料来源：该公司网站 <https://www.nemak.com/zh>)。

2) 广东鸿图科技股份有限公司 (股票代码：002101)：成立于2000年12月，总部位于广东省肇庆市。经过多年的发展，鸿图科技从单一的汽车零部件业务发展成三大板块业务——压铸板块、内外饰板块和投资板块，主要客户包括本田、日产、丰田、通用、克莱斯勒、福特、奔驰、沃尔沃等 (资料来源：该公司网站 <http://www.gh-t-china.com>、2025年半年度报告)。

3) 文灿集团股份有限公司 (股票代码：603348)：成立于1998年，总部在南海区里水镇，主要从事汽车铝合金精密铸件产品的研发、生产和销售，致力于为全球汽车客户提供轻量化、安全性和可靠性高的产品，主要应用于新能源汽车和传统燃油车的车身结构系统、一体化车身系统、电池盒系统、新能源动力系统、底盘系统、制动系统、发动机及变速箱系统等核心部件等。主要

客户包括赛力斯、蔚来汽车、理想汽车、江淮汽车等（资料来源：该公司网站 <http://www.wencan.com>、2025年半年度报告）。

4) 宁波旭升集团股份有限公司（股票代码：603305）：成立于2003年8月，总部位于中国宁波，主要从事精密铝镁合金汽车零部件、户用或商用储能系统的核心铝镁制部件的研发、生产和销售，主要客户包括Rivian、Lucid、理想、极氪、零跑、小米等（资料来源：该公司网站 <https://www.nbxus.com>、2025年半年度报告）。

面对市场变化和日趋激烈的行业竞争，公司将继续立足主营业务，坚持务实进取，紧跟行业前沿技术发展趋势，持续加大研发投入与自主创新力度，不断拓展新的市场空间，坚定不移走符合自身特点的高质量发展道路。当前行业竞争日趋激烈，各家企业依托不同的客户结构、产品定位、研发实力与市场适应能力，在充分竞争的同时形成差异化发展格局。公司始终认为，良性竞争是推动行业进步的核心动力，也是企业持续发展、行稳致远的必由之路。未来，公司将坚持在竞争中提升、在创新中发展，不断增强核心竞争力，以更好适应市场变革、经受市场检验。

（二）真空镀膜业务

真空镀膜是一种在高度真空环境下，通过物理或化学方法将材料沉积于基材表面形成薄膜的先进表面处理技术，被誉为高端制造的“工业外衣”。该技术核心优势在于不改变基材本体性能，却能赋予其耐磨、防腐、抗反射、防眩光等复合功能，可精准调控膜层的光学、电学、热学及机械性能，广泛应用于消费电子、车载显示、光伏、半导体、AR/VR、医疗设备等多个高端制造领域。公司真空镀膜业务目前主要聚焦于消费电子领域，该领域为真空镀膜行业的核心需求板块。

1、主要产品

子公司亦高光电主要产品有超硬镀膜、超硬AR镀膜、NCVM颜色镀膜和无机全固态电致变色玻璃镀膜，应用于手机、智能穿戴、平板电脑、车载显示屏和AR眼镜等产品。

（1）超硬镀膜

公司基于真空镀膜技术开发的多层复合超硬薄膜，核心是在消费电子产品表面形成高硬度、耐刮划、防指纹的一体化防护层。

（2）超硬AR镀膜

在超硬镀膜的基础上迭代升级，通过真空镀膜工艺沉积多层光学和超硬复合薄膜，利用光的干涉原理，减少表面反射、增加透光率，从而提升画面清晰度、降低眩光、增强视觉效果，同时具备高硬度、耐刮划、防指纹的效果。

（3）NCVM颜色镀膜

NCVM颜色镀膜，是在塑胶、玻璃等基材表面，通过真空镀膜，精确控制金属膜层厚度与结构，形成纳米级、不连续、非导电的彩色金属膜层，实现金属质感、色彩可控、绝缘无信号屏蔽、耐磨耐候的一体化外观方案。

(4) 无机全固态电致变色玻璃镀膜

无机全固态电致变色调光薄膜，基于先进的无机材料体系与全固态叠层结构，可通过数字化信号精准控制光学状态，实现透光率的实时、无级调节。

无机材料体系赋予薄膜极高的化学与物理稳定性，在长期电场与光照作用下性能衰减极低，具备卓越的稳定性与长寿命优势；全固态无液体电解质，耐高低温、抗湿热老化能力强，在户外及严苛环境下仍能保持响应一致性与光学均匀性，具备优异的耐候性能；通过调节可见光与红外波段透光率，可同步实现隔热节能、自适应防眩目与视觉隐私保护等功能，拓展了终端产品在不同场景中的实用价值。该技术能够显著提升 AR 眼镜在复杂光照环境下的适用性，有效克服强光下显示内容淡散、弱光中对比度不足的长期痛点，使透明光学模组在不同亮度场景中均保持清晰、稳定的成像效果，为 AR 眼镜的光学设计提供了兼具可靠性、环境适应性与功能整合能力的调光解决方案，有助于推动穿戴显示设备向全天候、全场景应用迈进。同时，该技术可解决防晒、隔热、隐私等问题，应用场景广泛，包括智能调光玻璃、汽车天幕玻璃和车窗、电子防眩后视镜以及信息显示器件等。

2、业务模式

亦高光电生产经营活动以客户订单为导向，依据销售订单组织生产和交付，主要的运营模式为：由客户提供玻璃基材，亦高光电提供镀膜加工服务，利润来源于加工费收入，具体的采购、生产、销售、结算等业务模式如下：

(1) 采购模式

亦高光电主要采取“以产定购”的采购模式，根据客户的产品需求计划进行主要原材料的采购，同时也会结合客户提供的备货预测或计划对交期较长的原材料进行针对性备货，以应对客户采购计划变动的风险。

亦高光电的主要原材料包括靶材和药剂等，采购需求由生产部门物料员结合产品订单需求、库存情况以及交货周期提出并反馈给采购部门，采购部门进行原材料采购。

亦高光电的外协采购主要为镀膜前清洗工序，亦高光电的镀膜加工为自主生产，其中 In-House 模式下的来料清洗工序为外协采购。

亦高光电主要采购流程图如下：

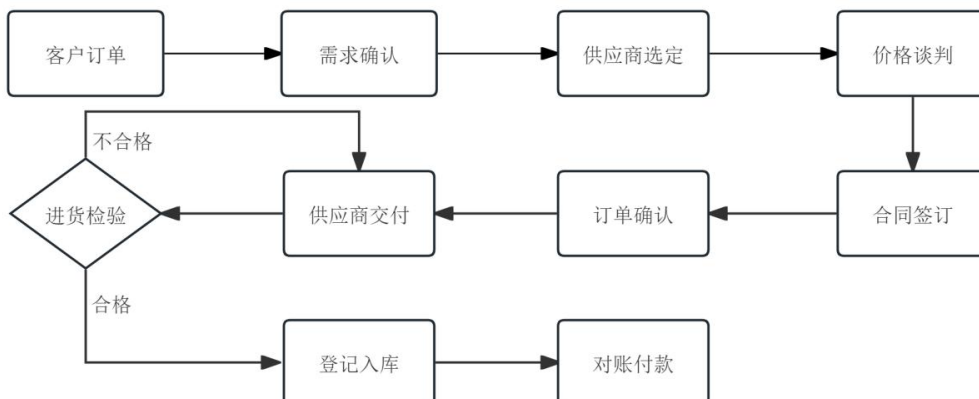

(2) 生产模式

亦高光电主要采用“接单生产”的生产模式，销售部门接到客户订单后，生产部门结合客户的产品型号、数量和交期需求以及产能利用情况制定生产计划，并按计划安排生产。

亦高光电与主要客户采用 In-House 合作模式，客户有偿提供厂房给亦高光电使用，亦高光电在厂房中建设超硬镀膜生产线，用于生产双方合作产品，客户将需要进行超硬镀膜加工的玻璃盖板送至亦高光电的 In-House 厂房，亦高光电加工完成后交付给客户进行后续环节生产，In-House 合作模式可降低长距离运输导致产品不良率上升的风险。

亦高光电主要生产流程图如下：

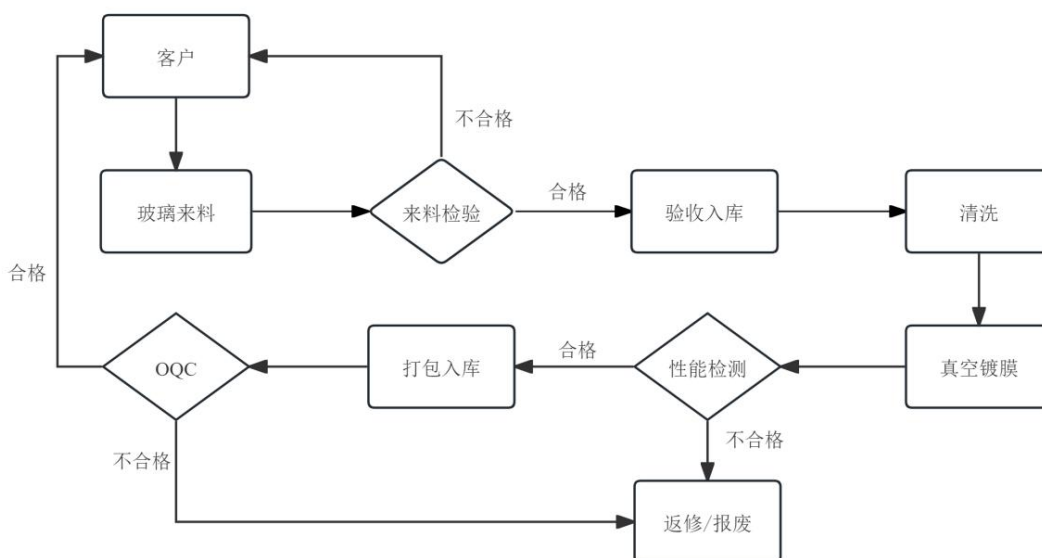

(3) 销售模式

亦高光电采取直接销售模式，由销售部门负责销售业务拓展、价格谈判、销售合同的签订、销售计划的统筹和发货任务的执行。

在销售流程方面，亦高光电在获得客户报价邀请后成立报价核算小组，核算小组包括研发部门、生产部门和财务部门。研发部门进行技术工艺分析，生产部门进行生产过程分析，财务部门进行费用分析，核算小组综合各方分析结果后形成成本价格报送至销售部门，销售部门提交审批后进行一轮报价，获得客户反馈后根据反馈进行后续报价调整，亦高光电与客户根据最终定价签订销售合同，进入量产供货环节后，销售部门负责接收并核实客户的订单信息，汇总提交生产部门排期生产，生产完成后按照出货计划发运至客户指定地点。

亦高光电主要销售流程图如下：

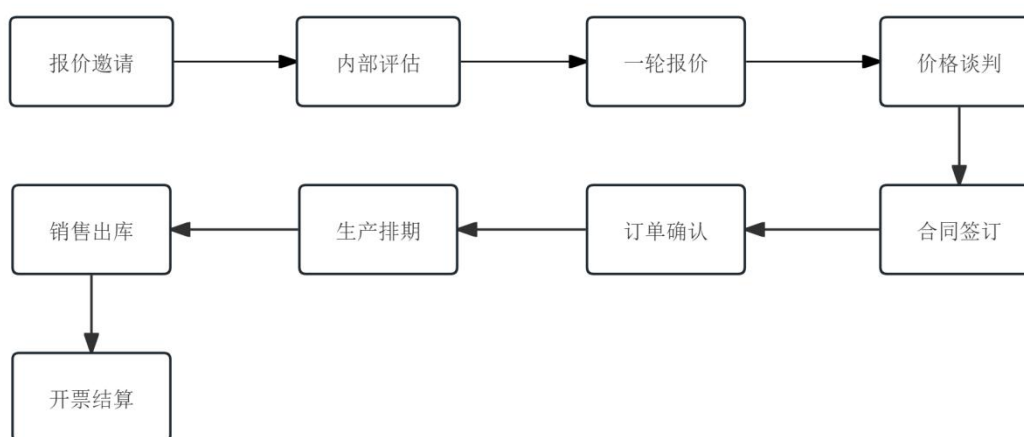

(4) 结算模式

对于客户，亦高光电按照订单完成产品交付，每月与客户进行对账并根据对账结果开具发票，亦高光电按照合同约定方式收取相应货款，客户一般采用银行转账或银行承兑汇票的方式支付货款。

对于供应商，亦高光电根据与供应商的合同约定，依据每月对账开票进行月结付款或依据合同交付情况分期按进度付款。报告期内，亦高光电通常采用银行转账或银行承兑汇票支付采购款。

3、竞争对手

(1) 伯恩光学：创立于1989年，是全球领先的智能设备外观结构及模组方案提供商。产品广泛应用于智能数码设备、智能穿戴设备、AR/VR眼镜及汽车行业，业务布局涵盖手机玻璃盖板、手机金属外壳、触摸及指纹感应模组、摄像头光学玻璃、蓝宝石手表面板、陶瓷配件等领域，并在上述领域长期享有领导地位。（资料来源：该公司官网 <https://www.bielcrystal.com/cn>）

(2) 浙江水晶光电科技股份有限公司（股票代码：002273.SZ），成立于2002年，专注于成像光学零组件、汽车电子（AR+）、反光材料等领域相关产品的研发、生产和销售，产品覆盖光学元器件、模组及解决方案，广泛应用于智能手机、相机、智能可穿戴设备、智能家居、金融支付、安防监控、车载光电、AR/VR等领域。（资料来源：该公司网站：<https://www.crystal-optech.com/>，2025年半年度报告）。

(3) 江苏菲沃泰纳米科技股份有限公司（股票代码：688371.SH），是一家高性能、多功能纳米薄膜定制化解决方案提供商，根据不同应用场景的需求，为产品整机及元器件提供具备疏水、疏油、耐盐雾、防硫化、防腐蚀、透明增硬耐磨、绝缘耐高压等多功能纳米薄膜产品及配套的镀膜服务。菲沃泰产品主要应用于消费电子、无人机、汽车、医疗器械、LED照明、浸没式液冷、工业控制等领域，并已与行业头部企业建立战略合作关系。（资料来源：该公司网址 <https://gb.favoredtech.com/>，2025年半年度报告）

(4) 宁波激智科技股份有限公司（股票代码：300566.SZ），成立于2007年，主要研发、生产、销售光学膜及功能性薄膜产品，主要业务分四大板块：光电板块、光伏板块、汽车板块和电池板块。公司主营光学扩散膜、光学增亮膜、量子点膜、太阳能背板膜、窗膜等，广泛应用于显示行业、光伏行业、汽车行业以及电池行业，是集结构设计、配方研发、规模生产、检验检测、物流配送和技术支持服务。（资料来源：该公司网址 <https://www.excitontech.cn/>，2025年半年度报告）

报告期内公司新增重要非主营业务的说明

适用 不适用

二、报告期内公司所处行业情况

公司是国内具有一定规模水平的专业汽车轻量化结构件供应商，主要从事汽车发动机核心零部件——气缸体、气缸盖、曲轴；变速器关键零部件——箱体、壳体及混合动力变速器箱体、增程式发动机缸盖及缸体、纯电动车电机壳体等产品的研发、生产与销售，根据中国证监会发布的《上市公司行业分类指引》（证监会公告2012[31]号），公司所处行业为汽车制造业（代码为C36），根据《国民经济行业分类》（GB/T4754-2011），公司所处行业为“汽车制造业”（C36）中的“汽车零部件及配件制造”（C3660）。

公司于2025年12月通过全资子公司完成对亦高光电99%股权的收购，标志着公司“汽车零部件+真空镀膜”双主业战略正式落地，成功打造第二增长曲线。亦高光电作为国家级高新技术企业、安徽省专精特新企业，专注于超硬镀膜、超硬AR镀膜、NCVM颜色镀膜和无机全固态电致变色玻璃镀膜等，相关产品主要应用于手机、智能穿戴、平板电脑、车载显示屏和AR眼镜等。根据国家统计局《国民经济行业分类》（GB/T4754-2017），亦高光电所属行业为“C制造业”门类下的“C30非金属矿物制品业”。

（一）报告期内公司所处汽车零部件行业情况

2025年,我国汽车产销累计分别完成3,453.1万辆和3,440万辆,同比分别增长10.4%和9.4%,产业基本盘继续做大。乘用车首次实现年度产销双超3,000万辆。但利润端的表现与规模扩张并不同步。数据显示,2025年汽车行业收入11.18万亿元、成本9.85万亿元、利润4,610亿元,利润同比仅增长0.6%,行业利润率4.1%,不仅处于历史低位,也明显低于工业企业利润率平均水平。对比2024年,汽车行业利润率从4.3%进一步回落(数据来源:中国汽车工业协会、国家统计局、乘联会)。

2008年-2025年汽车产销量(万辆)

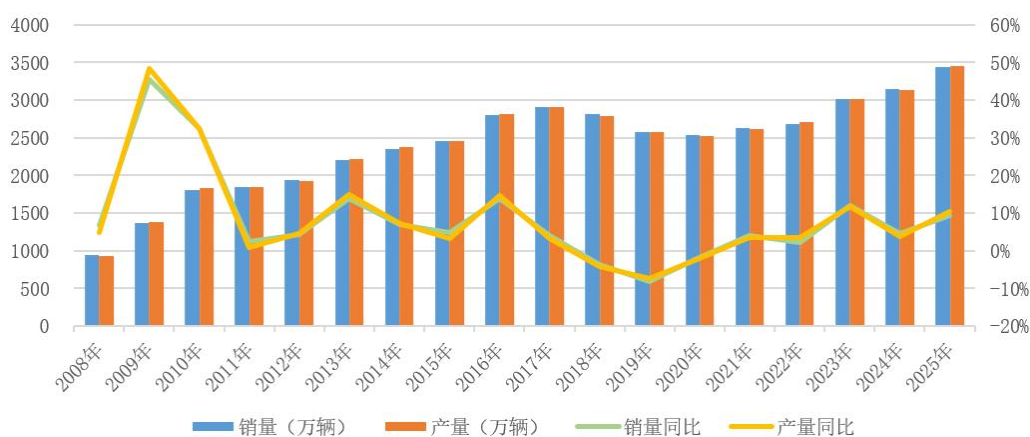

2025年,在整车市场规模扩张与“两新”政策(大规模设备更新和消费品以旧换新政策)加持下,汽车零部件行业整体呈现“总量增长、结构分化”态势。国家统计局数据显示,全年规模以上工业中汽车制造业工业增加值同比增长11.5%,作为核心配套环节,零部件行业同步受益于行业整体红利,发展韧性持续凸显;同期汽车制造业利润同比增长0.6%,在汽车置换更新补贴政策直接带动下,汽车零部件及配件制造行业利润实现正增长。行业增长背后面临的结构性挑战不容忽视:内卷压力持续加大,一方面,终端市场竞争激烈,整车企业为抢占份额持续降价让利,导致零部件企业议价能力下降,毛利率承压;另一方面,技术迭代加速,电动化、智能化对零部件提出更高要求,企业需持续投入研发以匹配客户需求,成本与技术门槛双升。此外,大宗原材料价格持续上涨、行业同质化竞争、产能过剩问题在部分细分领域显现,进一步加剧汽车零部件行业经营压力。

（二）报告期内公司所处真空镀膜行业情况

2025年度,我国真空镀膜行业整体保持稳步发展态势,市场规模持续扩容,产业链条不断完善,行业发展潜力持续释放。真空镀膜行业以消费电子为核心需求支撑,同时向车载显示、光伏、AR/VR、医疗设备等新兴领域快速延伸,推动技术方案向定制化、多元化升级,进一步拓宽了行业发展空间。

公司超硬镀膜业务主要聚焦消费电子真空镀膜细分领域。该领域作为真空镀膜行业的核心需求市场，2025年其市场规模占我国真空镀膜整体市场规模比重已超40%，持续成为行业增长的核心驱动力。随着消费电子行业迭代升级加速，消费者对产品外观质感、耐用性及功能体验的要求不断提升，超硬真空镀膜技术作为提升消费电子产品竞争力的关键工艺，应用场景持续拓宽、需求持续旺盛。

具体来看，报告期内消费电子真空镀膜细分领域呈现三大发展特征：一是应用场景全面渗透，已广泛应用于智能手机、平板电脑、智能手表、耳机等各类消费电子产品，覆盖外壳、屏幕、摄像头模组、接口等核心部件，通过耐磨、防指纹、抗反射等功能镀膜，延长产品使用寿命、提升用户体验。二是技术迭代与产品升级深度绑定，该细分领域技术以PVD（物理气相沉积）技术为主，2025年其在消费电子领域应用占比超70%，其中磁控溅射作为PVD技术的核心子类，凭借沉积速率高、膜层均匀性好等优势，成为消费电子镀膜的首选工艺；同时，行业技术正从单一功能向耐磨、减反射、防眩光等多功能集成方向演进，超硬抗反射镀膜、防指纹耐磨复合镀膜等高端产品需求持续增加，推动细分领域向高端化转型。三是市场增长空间广阔，据行业机构预测，全球消费电子用超硬镀膜市场2025-2031年复合增长率预计达7.1%，其中中国市场表现尤为突出，成为全球消费电子真空镀膜领域增长的核心引擎。

三、经营情况讨论与分析

（一）主要经营情况

2025年，公司整体经营稳健有序，核心业务稳步推进，新业务布局成效初显。财务方面，公司实现营业收入135,224.95万元、归属母公司股东净利润14,941.65万元，整体盈利水平保持稳定；截至年末，公司资产总额38.98亿元，资产负债率33.96%，货币资金及交易性金融资产余额充足，财务结构稳健，抗风险能力较强，为各项业务开展提供了坚实保障。

报告期内，公司聚焦主业深耕、推进降本增效，同时积极布局新能源、高端真空镀膜及传感器等新领域，全力培育多增长曲线，在复杂市场环境下实现了经营基本盘的稳定，为长期可持续发展奠定了良好基础。

（二）2025年重点工作情况

1. 聚焦主业，夯实主业发展基础，保证公司第一增长曲线稳健、可持续发展

（1）稳定优质客户业务量，积极拓展市场空间，开拓新的项目增长点

2025年度，公司持续深耕主业核心领域，始终将客户拓展与业务稳定作为核心工作，在复杂市场环境下全力巩固与现有优质客户合作，积极开拓新市场、挖掘新需求，着力维持市场布局稳定及业务规模平稳运行，稳定经营基本盘。报告期内，公司成功开拓并落地东安动力等核心客户

新订单，终端客户覆盖尊界、小鹏、岚图等，进一步丰富了客户结构，为公司经营发展注入新动能。

海外市场拓展取得突破性进展，成为年度主业经营的重要亮点。2025年，公司产品出口比重实现翻倍增长，国际竞争力显著增强，海外市场影响力持续提升。此前公司于2024年成功直供北美福特，成为其发动机缸体核心供应商，2025年度，北美福特缸体项目持续稳定量产，双方合作不断深化，同时公司积极探索与福特全球其他区域业务单元以及其他海外车企合作的可能，海外市场布局持续完善。

经过多年业务拓展，公司客户群体已覆盖乘用车与商用车领域，构建起以长安福特、理想汽车、中国一汽、江铃福特、吉利汽车、长安汽车、东安动力、上汽通用五菱、北汽福田、广汽等业界优质整车及动力平台为核心的客户矩阵，客户结构更加多元均衡。随着客户数量的持续增长，公司产品结构不断优化、品类日益丰富，已由传统燃油发动机、变速器核心零部件，成功延伸至新能源混合动力专用发动机核心零部件、变速器关键零部件及电机壳体等领域，能够满足燃油、混合动力、纯电动等不同车型的多样化需求，顺应行业发展趋势，实现了与行业前沿发展的高质量接轨，为第一增长曲线的持续稳健发展筑牢根基。

(2) 实施降本增效，提升公司整体经营管理水平

面对日益激烈的市场竞争和行业发展新形势，公司持续深化降本增效工作，坚持精细化、科学化管理，不断优化经营管理体系，全面提升公司核心竞争力。报告期内，公司建成母公司屋顶直流侧8MWp分布式光伏工程，已于2025年6月并网，通过自发自用、余电上网模式，有效降低生产用电成本、提升清洁能源使用比例。截至目前，公司正加速推进子公司秦安铸造分布式光伏工程建设落地，扩大绿色能源覆盖范围，进一步夯实节能降碳、降本增效成果，以精益管理与绿色转型增强长期竞争力。上述工程全面投运后，预计每年将节约公司电力成本15%，降本成效显著。

公司始终以技术创新驱动降本增效，通过引入新技术提高天然气燃烧效率、优化生产工艺、推进设备改造升级等多种措施，持续降低能源消耗，实现低碳化生产与成本控制的双向提升。同时，公司持续推进生产自动化、智能化升级，不断增强生产自动化水平，优化生产流程，减少人工成本，提升生产效率，进一步巩固了公司的成本竞争优势，推动经营管理水平持续提升。

(3) 稳步推进公司新能源驱动板块研发落地

为贯彻国家绿色低碳发展理念，顺应市场需求，公司设立子公司美津秦安进军新能源领域，从事混合动力驱动系统产品的研发生产工作。公司按计划稳步推进混合动力驱动系统产品的研发相关工作，2025年，该项目完成了多项关键研发任务，包括动力总成标定、动力总成NVH优化、整车HCU调试与模型优化及整车控制策略升级，确保了项目整体研发进度有序推进，同时实现了

核心性能与控制能力的重要突破。与此同时，公司正积极筹备 CNAS 认证相关工作，已完成现状调研和认证认可知识培训。

在产品研发和样机制造过程中，公司与国内外优秀汽车零部件供应商建立了良好的合作关系，初步建立了较为完整的供应链体系。混合动力驱动系统市场拓展及潜在客户的开发对接工作也已展开，与多个意向性客户建立了沟通渠道，论证和商谈相关合作事宜，就混合动力驱动系统产品的整车匹配事宜开展了相关工作。

2. 围绕“新材料、新工艺、新技术”，通过收并购具有较强盈利能力和增长潜力的标的，打造公司第二增长曲线

公司始终围绕“新材料、新工艺、新技术”发展方向，坚定推进“外延发展，拓新致远”战略，稳步推进主业升级与新业务布局，全力打造第二增长曲线。2025年，公司顺利完成对亦高光电 99% 股权的收购，正式进入高端真空镀膜领域，实现业务领域的重大拓展。

亦高光电是国内真空镀膜领域的高新技术企业，具有突出的产品竞争力和较好的盈利能力，其核心超硬镀膜产品已应用于国内消费电子头部品牌高端手机、穿戴设备系列，并持续向其全系列手机、智能穿戴、高端平板等终端产品渗透；同时，公司正加速推动相关技术在消费电子行业其他品牌的落地应用。随着消费电子终端需求持续升级，叠加电致变色镀膜技术在 AR/VR、车载玻璃等领域的需求快速释放，公司核心技术应用场景持续拓宽，未来成长空间广阔。

未来，公司将立足汽车动力系统领域的技术沉淀与制造优势，持续夯实核心业务竞争力，同时依托对亦高光电的战略整合，构建“汽车零部件制造”与“真空镀膜”双轮驱动、协同发展的业务新格局，打造“第二增长曲线”，助力公司在消费电子、智能汽车相关领域的业务拓展，为持续高质量发展注入强劲动力。

3. 坚定看好未来具身智能产业的发展，通过战略性布局传感器赛道，打造公司第三增长曲线

公司坚定看好未来具身智能产业的发展，2025年，公司通过投资参股墨现科技正式布局传感器赛道。墨现科技是一家柔性触觉类传感器领域的科技公司，致力于提供高适应性柔性压力传感器解决方案，其核心产品可广泛应用于 C 端消费场景（如自适应床垫、成人用品等）、汽车场景（如车规座椅、车门防夹等）、医疗场景（防褥疮用品）、灵巧手及工业夹爪等，客户包括头部床垫公司、头部汽车座椅公司、头部灵巧手公司等。

公司持续关注国内外先进传感器公司及产品，按照既定规划，稳步推进投资参股工作，力争逐步形成 3-5 家具有行业竞争力的公司矩阵，为公司未来发展储备充足的战略资源，推动第三增长曲线持续培育、逐步成型，实现公司多赛道协同发展的战略目标。

四、报告期内核心竞争力分析

适用 不适用

（一）汽车零部件业务核心竞争力分析

1、工艺技术及装备优势

公司拥有一支经验丰富的专业技术团队，在有色和黑色铸造方面拥有全流程高度自动化装备及匹配的工艺技术能力，并拥有与之匹配的自主知识产权。在有色铸造方面，具备低压、重力、高压铸造工艺技术；在黑色铸造方面，可以生产覆盖从 HT250 灰口铸铁到 QT850-3 球墨铸铁的铸件产品；在机加工方面，具备发动机核心 3C 件（气缸体、气缸盖、曲轴）及变速器箱体、电机壳体等关键零部件的先进粗加工、精加工工艺技术。同时，公司具备生产线的自主集成能力。

在装备配置上，公司拥有国际领先的奥地利 FILL 全自动有色浇铸生产及后处理线、意大利 FATA 全自动有色重力浇铸线、德国 KUKA 全自动有色浇铸线、德国 HWS 全自动黑色铸造线（配合应达的中频感应熔化炉、德国爱立许真空混砂机等先进设备）。高压铸造涵盖 1650-3500T 的瑞士布勒（Buhler）及日本宇部（UBE）压铸单元等多台（套）先进铸造生产装备。机加方面大量采用丰田工机（Toyota）、大隈（Okuma）、格劳博（GROB）加工中心、小松（Komatsu）曲轴内铣机、赫根赛特（Hegenscheidt）变压力滚压机、丰田工机（Toyota）数控曲轴磨床、日本牧野（Makino）5 轴卧式加工中心、好克斯（Horkos）5 轴卧式加工中心、西田（Nishida）5 轴卧式加工中心、50MPa 高压柱塞泵清洗机、西班牙 Talens 激光硬化中心、东洋（TOYO）和格林（Gehring）珩磨机先进的机加工生产装备。在检测装备方面，配置了进口工业 CT、美国关节臂 3D 激光扫描仪、德国斯派克直读光谱仪、日本奥林巴斯金相图谱分析仪、英国泰勒（Taylor）大型圆度仪、意大利 MARPOSS 曲轴测量机、美国 ADCOLE 曲轴综合检测仪、美国 HEXAGON GLOBAL 三坐标测量仪、英国泰勒霍普森（Taylor Hobson）粗糙度轮廓仪、格里森（Gleason）齿轮测量机、芬兰巴克豪森（Barkhausen）烧伤检测仪、阅美清洁度颗粒分析仪、X 射线探伤仪、超声波探伤仪、英国测氢仪等多台（套）具有国内外先进水平的检测或试验设备，为公司产品质量和产品开发提供了充分的试验检测能力保障。

工艺技术和生产装备方面的优势帮助公司获得了主流整车制造企业的充分认可，也取得具备国际领先水平的发动机核心零部件订单。

2、铸造及机加工一体化研发、生产能力优势

公司拥有铸造及机加工一体化的产品开发能力，为客户在降低产品开发风险、缩短开发周期、降低开发成本等方面提供了可靠保障。同时，公司拥有的生产设备覆盖从主要原材料及重要辅料的制备到铸造、粗加工、精加工的全过程生产能力，其质量稳定、可靠性高且价值链长。一体化的铸造及机加工工艺确保了公司产品质量稳定、物流过程短、产品生产效率高，在市场开拓和新产品开发方面具有多层面的优势。

3、产品开发优势

基于多年的生产实践经验，公司拥有一支经验丰富、能支持多种类产品开发的技术团队，并建立了完善的产品开发体系及铸造和机加工历史经验数据库，用于支持新项目的开发。公司在生产工艺的开发过程中可以基于国际领先的软件开发工具，对工艺过程参数进行优化，加快公司产品前期开发的速度、确保后期量产的质量稳定性。公司产品开发体系配置了铸造模拟分析软件等开发设计软件，并将其应用于产品的前期工艺开发，如模具开发设计、生产过程工艺优化分析过程等，为公司产品开发与生产工艺改善提供了可靠的参考数据。同时，公司已初步具备与客户产品同步开发的互动能力，并对产品设计的制造工艺性提出建设性意见。公司曾多次被客户授予“优秀创新奖”、“最佳开发奖”等奖项，并获得“中国国际铸造博览会优质铸造金奖”等。

4、研发及试验能力优势

研发及试验能力优势是公司发展的基础和决定性因素，是提升公司核心竞争力的根本保障。公司从事混合动力电驱动系统总成研发的技术团队由动力总成行业内专家及多名复合型技术人员组成，团队核心成员具有较长的从业经验和深厚的技术背景。公司凝聚优秀人才，铸就了一支拥有发动机、驱动电机、电机控制器、汽车动力传动系统完整的设计能力和混合动力模块集成能力人才队伍。

公司高度重视试验能力建设，为满足混合动力电驱动系统项目开发需求，目前已建成包括整车转毂（含环境仓）、动力总成、三电机、发动机、电机和振动环境等十余台大型试验设备，未来将不断引进更多先进设备，为后续产品开发试验提供更加完善的试验条件。部分试验设备设施如下：



整车转毂台架



动力总成台架



电机试验台架



振动环境试验舱

公司与北京理工大学重庆创新中心、重庆理工大学、中汽研（重庆）等高校和科研机构建立了产品技术研究、试验开发、人才培养等一系列战略合作关系。其中，与北京理工大学重庆创新中心建立联合试验室，对电机控制、整车控制、齿轮设计和专项测试等实行具体深化研究。通过与高校和科研机构的战略合作，促进产学研融合，有利于提高公司整体研发水平。

5、质量管理体系优势

公司严格按照 IATF16949 要求建立并实施质量管理体系，并已通过 OHSAS18001 职业健康及安全管理体的认证，从企业质量管理、计量管理、环境、工艺和工装管理、人力资源管理等方面建立了完整有效的体系。在日常质量管理过程中，公司使用 DOE、SPC、MSA、6-SIGMA、8D 等质量管理工具，整体提升了企业的过程控制能力，确保了产品质量稳定。

公司核心产品批量生产的质量表现稳健，其中为长安福特配套的汽车发动机精加工零部件产品曾达到连续 24 个月 0 PPM 的水平，获得长安福特“卓越质量奖”。公司曾多次被客户授予“优秀供应商”、“最佳供应商”、“优秀质量奖”、“卓越质量奖”、“优秀品质奖”、“质量表现优异奖”等奖项。子公司秦安铸造多年获得中国铸造业协会“中国铸造行业分行业排头兵”、“中国压铸件生产企业综合实力 50 强”等荣誉。

6、出色的成本控制能力优势

经过多年积累，公司现已形成一整套成熟的大型生产线建设和集成布线能力，即公司能够将外购的单台设备通过自身对产品生产工艺流程的理解和设计，整合成为具有工艺针对性强且生产能力高效的完整生产线，使公司能够用各单台设备的采购成本配置完整生产线，比直接采购完整生产线（即“交钥匙”工程）大幅降低了在生产设备上的采购成本。另外，公司具备合金制备能力，不但确保了产品质量，而且确保了产品成本可控。公司还建立了较为健全的成本管理制度，在公司生产经营体系中推广精益生产管理工具，推动公司生产成本的节约。

7、规模与产品优势

公司产品的产销规模、主机配套市场占有率在发动机核心零部件制造企业中具有一定优势。目前公司拥有大批量的生产规模和较强的供货能力成为公司赢得市场订单的重要因素。

公司现有主要产品覆盖燃油发动机气缸体、气缸盖、曲轴等发动机核心零部件及变速器关键零部件箱体、壳体等及混合动力变速器箱体、增程式发动机缸盖及缸体、纯电动车电机壳体等产品。产品的多样性使公司各产品的客户资源可在一定程度上实现共享，有效降低了市场开发及管理成本，又可以满足客户集中配套采购的需求，同时能够促进与客户产品开发技术的多层面、多维度相互交流，有利于提升产品及技术的研发能力。产品结构的不断丰富与升级，也能够有效地避免单一产品的市场风险。

（二）真空镀膜业务核心竞争力分析

1、深厚的技术积累与领先的工艺创新能力

亦高光电核心团队已深耕超硬镀膜、超硬 AR 镀膜领域多年，通过持续的研发迭代，在光学性能、硬度及耐磨性等关键指标上实现了显著突破，超硬镀膜技术已成功应用于消费电子头部品牌的高端手机、智能穿戴等产品，其性能较同类竞品具有显著优势。目前，亦高光电已形成覆盖基础研究、工艺设计、量产转化的全链条自主知识产权体系。

亦高光电通过新材料体系垂直整合，尖端设备自研迭代，跨界技术融合重构，数字仿真精准预研等，构建了多维度的独创技术护城河。在新材料体系垂直整合方面，亦高光电通过对主要原材料靶材设计优化、协同供应商升级制备工艺以及深入研究材料工艺适配性，成功开发出了专属适配性的高性能原材料，奠定了产品核心性能的基础；尖端设备自研迭代方面，亦高光电通过自主升级改造定制化设备的核心部件，成功实现产品性能的突破，构筑了坚实的技术壁垒；跨界技术融合重构方面，亦高光电深入剖析现有技术原理，将先进的半导体蚀刻技术融合到镀膜工艺中，突破产品性能瓶颈，实现技术重构，巩固领先优势；数字仿真精准预研方面，亦高光电依托自建的材料图谱，借助软件模拟优化产品设计，在镀膜行业定制化需求的背景下，高效实现产品开发与技术迭代。

此外，亦高光电还掌握了行业领先的 NCVM 技术，解决了高端手机玻璃后盖在 5G/无线充电时代面临的信号屏蔽与美学装饰之间的核心矛盾；成功开发了具有广泛应用前景的电致变色镀膜生产线，为拓展产品应用领域、进军新市场奠定基础。

2、前瞻性的应用场景拓展与产业化落地能力

亦高光电在高端手机、智能穿戴设备、高端平板电脑、大尺寸触摸屏等消费电子领域取得成功的基础上，凭借其超硬镀膜、超硬 AR 镀膜、NCVM、电致变色镀膜等多样化的先进镀膜技术组合，正加速推动产品应用向汽车天幕玻璃、汽车车窗、后视镜所属的汽车产业、AR/VR 光学镜

片所属的虚拟现实产业等新兴高增长市场渗透。这种基于核心技术进行跨领域应用拓展的能力，有助于公司有效把握市场机遇，持续提升在高端真空镀膜市场的竞争力和领先供应商地位。

3、稳定的优质客户合作关系与良好的市场拓展潜力

亦高光电凭借其技术实力和产品品质，与消费电子头部品牌厂商建立了稳定的战略合作关系，其产品在高端市场占据一定份额。通过与战略客户的长期合作，一方面，能够基于优质客户较强的市场开拓能力及良好信用，保障亦高光电经营业绩的持续稳定增长；另一方面，知名客户较高的市场定位及对产品品质的高标准、严要求，与亦高光电较强的研发创新能力及生产工艺优势相匹配，两者相互促进、合作共赢，为亦高光电在业界树立了良好口碑，对深入挖掘潜在客户、积极开拓市场奠定了坚实基础。

五、报告期内主要经营情况

2025年公司实现营业收入135,224.95万元，同比下降15.48%；净利润14,941.65万元，同比下降13.56%；扣除非经常性损益后的归属母公司股东净利润14,118.24万元，同比下降29.66%。公司主营业务数据变化的原因主要受报告期内行业竞争加剧，销量减少，营业收入减少；大宗商品材料价格同比上涨等影响。非经常性损益的影响主要系公司股票投资产生的公允价值变动损益影响。

截至2025年底，公司资产总额38.98亿元，净资产总额25.74亿元，负债总额13.24亿元，因本报告期收购亦高光电99%股权完成股权交割及工商变更登记，亦高光电成为公司的控股公司并纳入合并报表范围，公司收购亦高光电99%股权新增长期借款、其他应付款等，资产负债率由上年年末的17.35%上升至33.96%；公司货币资金和持有的交易性金融资产余额11.34亿元，现金比率138.30%。公司资金充足，财务指标稳健，经营韧性及抗风险能力较强，为公司战略布局及后续持续发展投入需求提供了有力的资金保障。

（一）主营业务分析

1、利润表及现金流量表相关科目变动分析表

单位：元 币种：人民币

科目	本期数	上年同期数	变动比例（%）
营业收入	1,352,249,546.74	1,599,923,214.87	-15.48
营业成本	1,072,884,918.90	1,216,965,924.91	-11.84
销售费用	10,374,276.42	14,943,442.00	-30.58
管理费用	79,677,565.22	91,171,297.60	-12.61
财务费用	-13,623,052.54	-17,031,590.12	20.01
研发费用	39,594,748.35	33,421,526.88	18.47
经营活动产生的现金流量净额	269,925,911.42	406,027,435.45	-33.52
投资活动产生的现金流量净额	-594,081,331.24	-54,162,422.35	-996.85
筹资活动产生的现金流量净额	282,475,592.29	-290,788,971.47	197.14

营业收入变动原因说明：受行业竞争加剧影响，部分产品售价下降；部分客户订单需求和产品交付减少；

营业成本变动原因说明：营业收入下降，成本总额下降；销量减少使得成本总额下降，但原材料价格上涨单位成本有所上升，综合导致成本下降比例低于收入下降比例；

销售费用变动原因说明：主要系员工持股计划分期确认的股份支付费用减少；

管理费用变动原因说明：主要系员工持股计划分期确认的股份支付费用减少；

财务费用变动原因说明：利息收入减少；

研发费用变动原因说明：新项目增加，根据开发阶段进度变化，试制直接投入增加；

经营活动产生的现金流量净额变动原因说明：上年年末应收款项同比减少，本期收到货款减少；

投资活动产生的现金流量净额变动原因说明：本期新增收购亦高光电 99% 股权的投资支出；

筹资活动产生的现金流量净额变动原因说明：支付年度现金分红减少，本期新增收购亦高光电 99% 股权的并购贷款。

本期公司业务类型、利润构成或利润来源发生重大变动的详细说明
适用 不适用

2、收入和成本分析

适用 不适用

公司 2025 年实现营业收入 1,352,249,546.74 元，同比下降 15.48%。其中，主营业务收入同比下降 15.81%。公司主营业务收入集中在销售汽车发动机核心零部件、汽车变速器关键零部件（包括：缸体、缸盖、曲轴、变速器箱体等产品）。

(1). 主营业务分行业、分产品、分地区、分销售模式情况

单位：元 币种：人民币

主营业务分行业情况						
分行业	营业收入	营业成本	毛利率 (%)	营业收入比上年增减 (%)	营业成本比上年增减 (%)	毛利率比上年增减 (%)
汽车零部件	1,320,719,288.55	1,072,292,903.15	18.81	-15.81	-11.71	减少 3.77 个百分点
合计	1,320,719,288.55	1,072,292,903.15	18.81	-15.81	-11.71	减少 3.77 个百分点
主营业务分产品情况						
分产品	营业收入	营业成本	毛利率 (%)	营业收入比上年增减 (%)	营业成本比上年增减 (%)	毛利率比上年增减 (%)
缸盖	691,906,444.38	608,376,910.21	12.07	-21.19	-16.59	减少 4.85 个百分点

缸体	285,093,810.30	191,565,517.88	32.81	-7.98	16.33	减少 14.04 个百分点
曲轴	138,960,097.46	88,811,243.69	36.09	-17.03	-23.62	增加 5.51 个百分点
变速器箱体及其他	204,758,936.41	183,539,231.37	10.36	-4.08	-10.09	增加 5.98 个百分点
合计	1,320,719,288.55	1,072,292,903.15	18.81	-15.81	-11.71	减少 3.77 个百分点
主营业务分地区情况						
分地区	营业收入	营业成本	毛利率 (%)	营业收入比上年增减 (%)	营业成本比上年增减 (%)	毛利率比上年增减 (%)
重庆市	703,556,879.03	487,750,029.94	30.67	-8.63	-9.06	增加 0.33 个百分点
其他地区	617,162,409.52	584,542,873.21	5.29	-22.73	-13.80	减少 9.81 个百分点
合计	1,320,719,288.55	1,072,292,903.15	18.81	-15.81	-11.71	减少 3.77 个百分点
主营业务分销售模式情况						
销售模式	营业收入	营业成本	毛利率 (%)	营业收入比上年增减 (%)	营业成本比上年增减 (%)	毛利率比上年增减 (%)
直销	1,320,719,288.55	1,072,292,903.15	18.81	-15.81	-11.71	减少 3.77 个百分点
合计	1,320,719,288.55	1,072,292,903.15	18.81	-15.81	-11.71	减少 3.77 个百分点

主营业务分行业、分产品、分地区、分销售模式情况的说明

主营业务分产品情况中，“缸体”毛利率比上年减少 14.04 个百分点，营业成本比上年增加 16.33 个百分点，主要为产品结构影响，本报告期来料加工产品占比下降，毛利率下降。

(2). 产销量情况分析表

√适用 □不适用

主要产品	单位	生产量	销售量	库存量	生产量比上年增减 (%)	销售量比上年增减 (%)	库存量比上年增减 (%)
缸盖	件	878,388	886,268	75,243	-22.04	-20.91	-9.48
缸体	件	439,290	444,712	33,370	-13.43	-16.43	-13.98
曲轴	件	312,437	314,570	22,529	-21.03	-21.29	-8.65
变速器箱体及其他	件	220,820	221,672	12,651	-14.37	-19.76	-6.31
合计		1,850,935	1,867,222	143,793	-19.09	-19.81	-10.17

产销量情况说明

“变速器箱体及其他”中包含铝饼对外销售，因铝饼单位以吨计量，与产品单位不可比，因此，“变速器箱体及其他”中产、销量及库存量不含铝饼数量。

(3). 重大采购合同、重大销售合同的履行情况

□适用 √不适用

(4). 成本分析表

单位：元 币种：人民币

分行业情况							
分行业	成本构成项目	本期金额	本期占总成本比例 (%)	上年同期金额	上年同期占总成本比例 (%)	本期金额较上年同期变动比例 (%)	情况说明
汽车零部件	直接材料	613,525,359.42	62.48	665,982,836.25	58.94	-7.88	产量减少和产品结构影响,引起直接材料减少
汽车零部件	直接人工	93,877,360.42	9.56	106,853,520.39	9.46	-12.14	产量减少,产品结构影响,直接人工减少
汽车零部件	制造费用	274,586,989.18	27.96	357,153,540.84	31.60	-23.12	产量减少,产品结构影响,制造费用减少
汽车零部件	合计	981,989,709.02	100.00	1,129,989,897.48	100.00	-13.10	
分产品情况							
分产品	成本构成项目	本期金额	本期占总成本比例 (%)	上年同期金额	上年同期占总成本比例 (%)	本期金额较上年同期变动比例 (%)	情况说明
缸盖	料工费	597,003,826.61	60.80	712,751,516.69	63.08	-16.24	产量减少,成本减少
缸体	料工费	192,066,752.80	19.56	164,593,293.45	14.57	16.69	产品结构(自制毛坯产品产量增加、来料加工产品产量减少)影响,成本增加
曲轴	料工费	86,588,475.46	8.82	114,051,383.15	10.09	-24.08	产量减少,成本减少
变速器箱体及其他	料工费	106,330,654.15	10.82	138,593,704.19	12.26	-23.28	产量减少,成本减少
合计	料工费	981,989,709.02	100.00	1,129,989,897.48	100.00	-13.10	

成本分析其他情况说明

无

(5). 报告期主要子公司股权变动导致合并范围变化

√适用 □不适用

2025年12月3日，公司2025年第二次临时股东会审议通过了《关于现金收购安徽亦高光电科技有限责任公司99%股权暨关联交易的议案》，同意公司通过全资子公司重庆陆岭山溪企业管理有限公司以现金方式收购安徽亦高光电科技有限责任公司原股东饶亦然先生等(合称交易对方)合计持有的亦高光电99%的股权。根据公司与交易对方签订的《有关以支付现金方式购买安徽亦高光电科技有限责任公司之交易协议》，采用差异化定价方式分别确定各交易对方各自持有的标的股权的对价金额，本次交易中标的资产总对价为人民币884,626,400.00元。2025年12月19日，上述股权转让相关工商变更登记已完成。

(6). 公司报告期内业务、产品或服务发生重大变化或调整有关情况

适用 不适用

(7). 主要销售客户及主要供应商情况

属于同一控制人控制的客户或供应商视为同一客户或供应商合并列示，受同一国有资产管理机构实际控制的除外。

下列客户及供应商信息按照同一控制口径合并计算列示的情况说明

无

A.公司主要销售客户及主要供应商情况

适用 不适用

前五名客户销售额109,251.29万元，占年度销售总额80.79%；其中前五名客户销售额中关联方销售额0万元，占年度销售总额0%。

前五名供应商采购额52,315.45万元，占年度采购总额61.38%；其中前五名供应商采购额中关联方采购额0万元，占年度采购总额0%。

B.报告期内向单个客户的销售比例超过总额的50%、前5名客户中存在新增客户的或严重依赖于少数客户的情形

适用 不适用

报告期内向单个供应商的采购比例超过总额的50%、前5名供应商中存在新增供应商的或严重依赖于少数供应商的情形

适用 不适用

C. 报告期内公司股票被实施退市风险警示或其他风险警示

前五名销售客户

适用 不适用

前五名供应商

适用 不适用

D. 报告期内公司存在贸易业务收入

□适用 √不适用

贸易业务占营业收入比例超过 10%前五名销售客户

□适用 √不适用

贸易业务收入占营业收入比例超过 10%前五名供应商

□适用 √不适用

其他说明：

无

3、费用

√适用 □不适用

项目	本期发生额	上期发生额
销售费用	10,374,276.42	14,943,442.00
管理费用	79,677,565.22	91,171,297.60
财务费用	-13,623,052.54	-17,031,590.12
研发费用	39,594,748.35	33,421,526.88
合计	116,023,537.45	122,504,676.36

4、研发投入**(1). 研发投入情况表**

√适用 □不适用

单位：元 币种：人民币

本期费用化研发投入	39,594,748.35
本期资本化研发投入	18,458,530.19
研发投入合计	58,053,278.54
研发投入总额占营业收入比例 (%)	4.29
研发投入资本化的比重 (%)	31.80

(2). 研发人员情况表

□适用 □不适用

公司研发人员的数量	309
研发人员数量占公司总人数的比例 (%)	13.94
研发人员学历结构	
学历结构类别	学历结构人数
博士研究生	1
硕士研究生	3
本科	87
专科	59
高中及以下	159
研发人员年龄结构	
年龄结构类别	年龄结构人数
30岁以下(不含30岁)	49

30-40岁（含30岁，不含40岁）	111
40-50岁（含40岁，不含50岁）	97
50-60岁（含50岁，不含60岁）	50
60岁及以上	2

(3). 情况说明

□适用 √不适用

(4). 研发人员构成发生重大变化的原因及对公司未来发展的影响

□适用 √不适用

5、 现金流

√适用 □不适用

项目	本期数	上年同期数	变动比例 (%)	备注
经营活动产生的现金流量净额	269,925,911.42	406,027,435.45	-33.52	上年年末应收款项同比减少，本期收到货款减少
投资活动产生的现金流量净额	-594,081,331.24	-54,162,422.35	-996.85	本期新增收购亦高光电99%股权的投资支出
筹资活动产生的现金流量净额	282,475,592.29	-290,788,971.47	197.14	支付年度现金分红减少，本期新增收购亦高光电99%股权的并购贷款

(二) 非主营业务导致利润重大变化的说明

□适用 √不适用

(三) 资产、负债情况分析**1、 资产及负债状况**

单位：元 币种：人民币

项目名称	本期期末数	本期期末数占总资产的比例 (%)	上期期末数	上期期末数占总资产的比例 (%)	本期期末金额较上期期末变动比例 (%)	情况说明
货币资金	1,047,125,880.57	26.86	1,082,660,246.99	37.53	-3.28	
交易性金融资产	87,170,209.68	2.24	81,031,261.90	2.81	7.58	
应收票据	7,608,122.05	0.20	19,466,416.96	0.67	-60.92	期末银行信用较低的银行承兑汇票减少
应收账款	346,532,688.18	8.89	339,948,109.25	11.79	1.94	

项目名称	本期期末数	本期期末数占总资产的比例 (%)	上期期末数	上期期末数占总资产的比例 (%)	本期期末金额较上期期末变动比例 (%)	情况说明
应收款项融资	63,610,204.12	1.63	10,297,763.24	0.36	517.71	期末银行信用较高的银行承兑汇票增加
预付款项	17,401,729.21	0.45	7,787,840.03	0.27	123.45	预付材料款增加
其他应收款	607,408.84	0.02	490,599.67	0.02	23.81	
存货	254,637,007.48	6.53	224,733,521.52	7.79	13.31	
其他流动资产	11,903,483.45	0.31	167,970.79	0.01	6,986.64	公司收购亦高光电，合并增加留抵税金
长期应收款	3,083,917.61	0.08			不适用	公司收购亦高光电，合并增加融资租赁应收款
其他权益工具投资	15,517,241.00	0.40			不适用	本期增加权益工具投资
固定资产	1,068,222,533.72	27.40	821,469,091.10	28.48	30.04	公司收购亦高光电，合并增加固定资产
在建工程	100,836,836.29	2.59	43,776,947.62	1.52	130.34	新项目设备投入增加、公司收购亦高光电，合并增加在建工程
使用权资产	9,378,554.93	0.24			不适用	公司收购亦高光电，合并增加厂房租赁使用权资产
无形资产	218,843,913.13	5.61	124,839,299.67	4.33	75.30	公司收购亦高光电，合并增加无形资产；公司内部研发转入，增加无形资产
开发支出	58,989,996.06	1.51	72,409,503.59	2.51	-18.53	公司部分内部开发支出，确认转入无形资产
商誉	528,629,984.66	13.56			不适用	公司收购合并亦高光电形成的商誉
长期待摊费用	37,335,430.46	0.96	37,095,973.02	1.29	0.65	
递延所得税资产	10,351,970.24	0.27	14,145,733.61	0.48	-26.82	
其他非流动资产	10,456,124.62	0.25	4,169,564.40	0.14	150.77	预付工程、设备款增加
短期借款	53,857,240.28	1.38	14,710,000.00	0.51	266.13	公司收购亦高光电，合并增加短期借款
衍生金融负债			532,100.00	0.02	-100.00	现金流量套期储备减少
应付票据	134,343,103.62	3.45	133,168,035.03	4.62	0.88	
应付账款	181,298,565.22	4.65	149,917,631.91	5.20	20.93	公司收购亦高光电，应付账款增加
合同负债	2,844,839.79	0.07	2,295,034.98	0.08	23.96	
应付职工薪酬	22,961,739.12	0.59	20,429,950.38	0.71	12.39	
应交税费	11,716,296.20	0.30	24,281,151.53	0.84	-51.75	期末应交企业所得税及增值税减少

项目名称	本期期末数	本期期末数占总资产的比例(%)	上期期末数	上期期末数占总资产的比例(%)	本期期末金额较上期期末变动比例(%)	情况说明
其他应付款	387,023,010.82	9.93	136,654,683.62	4.74	183.21	公司收购亦高光电新增应付股权转让款、本期末无应付现金股利
一年内到期的非流动负债	24,969,373.97	0.64			不适用	一年内到期的长期借款、长期应付款、租赁负债
其他流动负债	1,138,608.24	0.03	90,743.61		1,154.75	已背书未到期票据借款增加
长期借款	471,233,402.88	12.09			不适用	新增并购贷款、合并亦高光电增加长期借款
租赁负债	8,777,828.73	0.23			不适用	公司收购亦高光电，合并增加厂房租赁付款额
预计负债	2,433,921.09	0.06	1,294,917.21	0.04	87.96	预计产品质量三包费增加
递延收益	1,462,430.82	0.04	666,932.09	0.02	119.28	与资产相关的政府补助增加
递延所得税负债	19,681,983.33	0.50	16,336,801.02	0.57	20.48	
实收资本(或股本)	438,797,049.00	11.26	438,797,049.00	15.21		
资本公积	745,129,060.68	19.11	708,235,092.57	24.55	5.21	
库存股	79,992,945.01	2.05	79,992,945.01	2.77		
其他综合收益			-452,285.00	-0.02	100.00	商品套期浮动收益变动
专项储备	30,387.54		0.33		9,208,245.45	未使用的安全生产经费增加
盈余公积	228,895,053.45	5.87	228,895,053.45	7.94		
未分配利润	1,238,046,363.14	31.76	1,088,629,896.64	37.74	13.73	
少数股东权益	3,595,923.39	0.09			不适用	公司收购合并亦高光电99%股权，剩余1%股权形成的少数股东权益

其他说明：

无

2、境外资产情况

适用 不适用

(1). 资产规模

其中：境外资产12,421,339.92（单位：元 币种：人民币），占总资产的比例为0.32%。

(2). 境外资产占比较高的相关说明

适用 不适用

3、截至报告期末主要资产受限情况

√适用 □不适用

项 目	期末账面余额	期末账面价值	受限类型	受限原因
货币资金	15,666,000.00	15,666,000.00	其他	票据保证金
应收票据	1,089,100.00	1,036,645.00	其他	期末公司已背书或贴现且在资产负债表日尚未到期的应收票据未终止确认
无形资产	65,666,955.00	65,666,955.00	质押	借款质押专利权
固定资产	231,214,380.00	202,258,981.70	抵押	借款抵押
合 计	313,636,435.00	284,628,581.70		

4、其他说明

□适用 √不适用

(四) 行业经营性信息分析

√适用 □不适用

请详见本报告“第三节管理层讨论与分析/二、报告期内公司所处行业情况”部分。

汽车制造行业经营性信息分析**1、 产能状况**

□适用 √不适用

2、 整车产销量

□适用 √不适用

3、 零部件产销量

□适用 √不适用

4、 新能源汽车业务

□适用 √不适用

5、 汽车金融业务

□适用 √不适用

6、 其他说明

□适用 √不适用

(五) 投资状况分析**对外股权投资总体分析**

适用 不适用

公司通过二级市场买入股票进行财务投资，目的为提高资金使用效率，获得投资收益。截至2025年12月31日，公司交易性金融资产股权投资账面价值为87,159,149.80元，其中投资成本为130,363,996.34元，公允价值变动为-43,204,846.54元。

2025年6月18日，公司与墨现科技完成签约，认购其5%股权，指定为其他权益工具投资。截至2025年12月31日，公司其他权益工具投资账面价值为15,517,241.00元。

1、重大的股权投资

适用 不适用

2、重大的非股权投资

适用 不适用

3、以公允价值计量的金融资产

适用 不适用

详见第八节财务报告七、合并财务报表项目注释 2 交易性金融资产、3 衍生金融资产、7 应收款项融资、18 其他权益工具投资。

单位：元 币种：人民币

资产类别	期初数	本期公允价值变动损益	计入权益的累计公允价值变动	本期计提的减值	本期购买金额	本期出售/赎回金额	其他变动	期末数
交易性金融资产	81,031,261.90	6,127,887.90			11,059.88			87,170,209.68
应收款项融资	10,297,763.24				53,312,440.88			63,610,204.12
其他权益工具投资					15,517,241.00			15,517,241.00
合计	91,329,025.14	6,127,887.90			68,840,741.76			166,297,654.80

证券投资情况

√适用 □不适用

单位：元 币种：人民币

证券品种	证券代码	证券简称	最初投资成本	资金来源	期初账面价值	本期公允价值变动损益	计入权益的累计公允价值变动	本期购买金额	本期出售金额	本期投资损益	期末账面价值	会计核算科目
股票	002129	TCL 中环	52,059,081.81	自有资金	32,529,394.50	-1,100,205.00					31,429,189.50	交易性金融资产
股票	601012	隆基绿能	75,776,179.96	自有资金	47,023,172.00	7,453,068.00					54,476,240.00	交易性金融资产
股票	835368	连城数控	2,528,734.57	自有资金	1,478,695.40	-224,975.10					1,253,720.30	交易性金融资产
合计	/	/	130,363,996.34	/	81,031,261.90	6,127,887.90					87,159,149.80	/

证券投资情况的说明

√适用 □不适用

公司通过二级市场买入股票进行财务投资，目的是提高资金使用效率，获得投资收益。截至 2025 年 12 月 31 日，公司交易性金融资产股权投资账面价值为 87,159,149.80 元，其中投资成本为 130,363,996.34 元，公允价值变动为-43,204,846.54 元。

私募基金 适用 不适用

衍生品投资情况

适用 不适用

4、报告期内重大资产重组整合的具体进展情况

适用 不适用

(六) 重大资产和股权出售

适用 不适用

(七) 主要控股参股公司分析

适用 不适用

主要子公司及对公司净利润影响达 10%以上的参股公司情况

适用 不适用

单位：万元 币种：人民币

公司名称	公司类型	主要业务	注册资本	总资产	净资产	营业收入	营业利润	净利润
重庆秦安铸造有限公司	子公司	汽车零部件制造和销售	12,000万元	81,568.16	75,293.03	64,926.89	5,119.90	4,563.28
重庆美津秦安汽车驱动系统有限公司	子公司	汽车驱动系统的开发、制造、销售	2,000万元	847.62	823.92	9.10	-69.55	-69.55
重庆陆岭山溪企业管理有限公司	子公司	企业管理、企业总部管理、企业管理咨询	100万元	88,540.40	77.74		-22.26	-22.26

公司名称	公司类型	主要业务	注册资本	总资产	净资产	营业收入	营业利润	净利润
安徽亦高光电科技有限责任公司	子公司	触摸屏、镀膜导电玻璃、真空镀膜产品等的研发、生产与销售	6,862万元	44,243.60	26,348.17	19,398.16	2,078.92	1,769.36
苏州亦高光电有限责任公司	子公司	光学玻璃、真空镀膜加工等的研发、生产与销售	5,000万元	2,104.28	1,928.35	1,019.98	-112.65	-115.11
重庆市亦高光电有限公司	子公司	光学玻璃、真空镀膜加工等的研发、生产与销售	1,000万元	20,524.03	3,559.54	8,748.18	2,931.84	2,610.42
重庆九龙亦高光电科技有限公司	子公司	光学玻璃、真空镀膜加工等的研发、生产与销售	20,000万元					

报告期内取得和处置子公司的情况

√适用 □不适用

公司名称	报告期内取得和处置子公司方式	对整体生产经营和业绩的影响
重庆陆岭山溪企业管理有限公司	设立	公司通过重庆陆岭山溪企业管理有限公司持有亦高光电99%的股权
安徽亦高光电科技有限责任公司	非同一控制下企业合并	
苏州亦高光电有限责任公司	非同一控制下企业合并	该公司为安徽亦高光电科技有限责任公司全资子公司，公司通过重庆陆岭山溪企业管理有限公司持有其99%的股权
重庆市亦高光电有限公司	非同一控制下企业合并	
重庆九龙亦高光电科技有限公司	非同一控制下企业合并	

其他说明

√适用 □不适用

2025年12月3日，公司2025年第二次临时股东会审议通过了《关于现金收购安徽亦高光电科技有限责任公司99%股权暨关联交易的议案》，同意公司通过全资子公司重庆陆岭山溪企业管理有限公司以现金方式收购安徽亦高光电科技有限责任公司原股东饶亦然先生等(合称交易对方)合计持有的亦高光电99%的股权。根据公司与交易对方签订的《有关以支付现金方式购买安徽亦高光电科技有限责任公司之交易协议》，采用差异化定价方式分别确定各交易对方各自持有的标的股权的对价金额，本次交易中标的资产总对价为人民币884,626,400.00元。2025年12月19日，上述股权转让相关工商变更登记已完成。

(八) 公司控制的结构化主体情况

□适用 √不适用

六、公司关于公司未来发展的讨论与分析

(一) 行业格局和趋势

√适用 □不适用

1. 汽车零部件行业格局和趋势

(1) 汽车销量稳中向好，竞争格局加速重塑

汽车产业是国民经济的重要支柱产业，产业链长、关联度高、就业面广、消费拉动大，在国民经济和社会发展中发挥着重要作用。据中国汽车工业协会数据显示，2025年我国汽车产销量均突破3400万辆，再创历史新高，连续17年稳居全球第一，汽车产销已连续三年保持3000万辆以上规模。其中，新能源汽车表现尤为突出，产销超1600万辆，销量占比已超50%，市场进入新能源主导的新阶段；汽车出口更是再上新台阶，全年出口超700万辆，同比增长21.1%，其中新能源汽车出口261.5万辆，同比增长一倍，成为出口增长的核心拉动力。

我国汽车行业已进入高质量发展与充分竞争深度叠加阶段，行业格局加速重塑、优胜劣汰显著提速。2025年呈现以下特征：一是新能源全面主导，自主品牌市场份额持续攀升，中国品牌乘用车份额接近70%；二是行业集中度进一步提升，尾部企业加速出清，淘汰赛进入深水区；三是出口规模再创新高，全年汽车出口超700万辆，结构持续优化；四是智能化成为核心竞争战场，高阶智驾、智能座舱快速普及，技术与生态壁垒加速构建；五是市场竞争从价格内卷转向技术、品牌、供应链综合实力比拼。唯有具备核心技术、规模效应与强抗风险能力的企业，才能在行业变革中占据优势。

(2) 汽车零部件行业市场规模整体保持平稳增长

随着我国汽车市场规模扩大和全球化采购迅速增长，我国汽车零部件产业供应体系逐步完善，形成了全球规模最大、品类齐全、配套完整的产业体系，我国已深度融入全球供应链体系，成为重要的生产和供应基地。2025年，我国汽车零部件行业市场规模保持平稳增长，规模以上企业营收突破4.7万亿元，在汽车制造业中的占比稳定在50%左右。受整车价格竞争、技术迭代加快影响，行业整体利润空间仍受挤压，同质化内卷与结构性分化并存，市场集中度偏低的格局仍未根本改变。

《汽车产业中长期发展规划》指出，培育具有国际竞争力的零部件供应商，构建从零部件到整车的完整产业体系。在政策支持、市场扩容、技术创新及全球供应链本土化趋势共同驱动下，我国汽车零部件行业正由规模增长转向高质量、高附加值、全球化发展，具备技术创新、质量管控、成本控制与快速响应能力的企业，将迎来更大发展机遇，在全球产业格局中占据更重要地位。

(3) 汽车材料轻量化趋势明确

在我国“碳达峰，碳中和”战略的背景下，汽车行业面临着史上最严格的油耗及排放标准的挑战，我国汽车行业面临转型升级。“节能减排”对于实现双碳目标意义重大，而汽车轻量化是“节能减排”最直接的方案。根据相关研究数据，汽车整备质量每减少100kg，百公里油耗可降低0.3-0.6L；电动车减重100kg，续航里程将提升10-11%，同时降低20%的电池成本和日常损耗成本。铝合金材料由于具有轻量化、易成型、高强度、耐腐蚀、价格低于镁合金及碳纤维增强材料等优点，已成为汽车轻量化的首选材料。预计在汽车轻量化及电动化大趋势下，更多铝合金零部件将替代传统钢制零部件。随着我国汽车产业的发展以及汽车轻量化的推进，以铝合金为核心的汽车轻合金零部件行业将迎来快速发展。

2. 真空镀膜行业格局和趋势

(1) 行业市场空间与应用领域

真空镀膜行业正处于技术创新与市场需求协同驱动的稳步发展阶段。镀膜技术作为提升产品表面性能、赋予基材特殊功能的核心加工手段，已成为消费电子、新能源、半导体、光学光电子、

汽车制造等战略性新兴产业不可或缺的关键环节。从应用端分析，智能手机、可穿戴设备对高端真空镀膜的性能要求持续提升，新能源汽车对功能性涂层（如调光、导热）的需求日益旺盛，光伏电池片对减反射膜、透明导电膜的技术迭代不断加速，这些均为镀膜服务企业提供了持续增长的市场空间。

（2）行业竞争格局与产业分工

全球真空镀膜行业竞争格局呈现多层次、区域协同的鲜明特征。从地域分布看，亚太地区凭借其密集的电子制造基地、完整的新能源产业链以及政策对高端制造的支持，已成为全球最大的镀膜服务消费市场和重要产业集聚区。国内市场竞争格局方面，行业正处于从规模化扩张向精细化、专业化转型的关键阶段：一方面，部分国际镀膜巨头依托其技术积淀和品牌优势，在高端光学镀膜、半导体镀膜等领域占据重要地位；另一方面，国内镀膜企业加速成长，逐步在消费电子、汽车零部件、工模具涂层等细分领域形成差异化竞争优势。行业特征表现为技术密集与客户粘性并重，镀膜工艺的稳定性、良品率以及定制化开发能力成为核心竞争力，具备全流程工艺开发能力和快速响应能力的服务商更易在产业分工中占据有利位置。

（3）行业技术演进与发展趋势

展望未来，真空镀膜行业技术迭代与下游需求升级形成双向赋能，整体发展空间持续拓宽。其中，消费电子作为行业核心应用领域，凭借需求迭代速度快、技术标准严苛的特性，成为拉动行业技术升级与规模增长的核心引擎。

在市场应用层面，消费电子领域的需求升级为行业释放了持续稳定的增长动能，是行业发展的核心机遇赛道。一方面，高端智能手机、智能穿戴设备、高端平板电脑等主流消费电子终端产品迭代已进入常态化阶段，头部品牌对超硬镀膜、超硬 AR 镀膜的需求，正从高端旗舰机型向全系列产品快速渗透；折叠屏手机的规模化普及，更催生了超薄耐磨、抗弯折、低反射复合功能膜层的全新市场需求。另一方面，AR/VR 等新兴消费电子产品类快速起量，带动高精度光学镀膜、环境阻隔镀膜、功能型复合镀膜的技术要求与市场规模同步扩容；叠加电致变色镀膜技术在消费电子终端后盖、交互组件等场景的应用探索持续深化，行业在消费电子领域的应用边界正不断拓宽。

除核心消费电子赛道外，行业增量空间正持续向多领域延伸。钙钛矿光伏电池商业化进程加速、半导体先进封装技术持续迭代、医疗器械植入物与高端模具对高性能功能涂层的需求升级，均为行业带来了多元化的增量市场机遇。

政策层面，国家持续加码支持先进基础工艺、关键新材料、高端装备制造领域的国产化突破与高质量发展，为行业核心技术攻关、产业生态优化提供了良好的政策环境与战略支撑。行业整体有望在“政策引导+技术迭代+需求升级”的多重驱动下，迈向更高质量的发展阶段。

与此同时，消费电子真空镀膜细分领域的国产化进程持续提速。国内企业在中高端镀膜工艺及设备领域的技术突破不断涌现，正逐步打破海外企业在高端市场的垄断格局，为本土企业带来了广阔的国产替代机遇。

整体而言，报告期内消费电子真空镀膜细分领域需求旺盛、技术迭代加速，行业发展态势良好，真空镀膜业务具备广阔的市场空间和坚实的技术支撑。

(二) 公司发展战略

适用 不适用

1. 深耕双主业协同发展，全面做优做强核心业务

未来，公司将坚定不移深耕汽车零部件核心主业，全力推进与亦高光电的深度融合，加快构建“汽车零部件+高端真空镀膜”双主业协同发展新格局。

市场拓展方面，公司将坚持双线协同发力：汽车零部件业务领域，坚持“存量深耕”与“增量突破”并重，在深度挖掘现有客户潜在需求、持续优化产品结构以筑牢合作根基的同时，积极拓展新客户，不断扩大市场份额；高端真空镀膜业务领域，将依托亦高光电的技术实力，巩固在消费电子头部品牌高端机型的应用基础，加速向其全系列手机、穿戴设备及平板渗透，同时积极拓展国内外新的消费电子品牌客户；稳步拓展电致变色玻璃镀膜等产品应用场景，并依托公司汽车行业客户资源实现精准推广与高效整合。通过两大业务板块的协同开拓，持续扩大优质客户集群，有效分散经营风险，稳步提升整体市场份额。

创新驱动与运营增效方面，公司将紧抓国家产业政策机遇，推动双主业技术双向突破。汽车零部件业务将加快新能源混动驱动系统总成的研发与产业化落地，持续增强核心竞争力；高端真空镀膜业务将深度整合公司精密制造优势与亦高光电核心技术，聚焦核心工艺持续攻关，筑牢行业技术壁垒。同时，公司将依托供应链核心成本优势强化运营韧性，通过与亦高光电在供应链协同、管理体系、人才梯队等维度的全面融合，持续优化运营效率、严控经营风险，以双主业的深度协同筑牢公司高质量发展的坚实根基。

2. 外延发展，拓新致远

在经济格局深刻变革的当下，重庆积极推行“33618”现代制造业集群体系战略，着力推动产业高端化、智能化、绿色化发展，而新质生产力也成为推动经济高质量发展的关键。在此背景下，公司顺势而为，借政策东风，为实现可持续发展、提升市场竞争力，确立了“外延发展，拓新致远”战略。重点围绕契合“33618 战略”的相关领域，通过战略投资、并购整合等方式，有序推动业务升级。

未来，公司也将以已落地的产品出口项目为依托，积极主动地加强与国际先进企业的深度对接，借助全球产业资源网络的强大优势，精准筛选并推进与掌握核心技术的优质企业开展战略合作或并购整合，打造公司全球竞争力，助力公司参与国际化竞争。

公司将积极开展实施稳中求进的积极发展战略和投资策略，形成多格局业务板块协调发展、共同发力、持续增长的态势。

(三)经营计划

√适用 □不适用

1. 聚焦汽车零部件业务拓展，激发增长新动能

2026年，公司将紧密跟踪行业前沿趋势，积极拓展市场空间，持续优化客户结构。一方面深入挖掘现有客户的潜在需求，推动现有产品的持续优化与升级，进一步巩固并深化合作关系；另一方面，积极开拓新客户与新项目，加大市场推广力度，不断扩展业务版图。

公司凭借优质的产品质量，稳定的交付能力获得了北美整车客户的认可，未来，公司将依托在北美设立的分公司，加强与北美主流客户的沟通交流，充分利用公司国内经验技术以及政策支持，推进海外客户市场的拓展，更深度地参与国际市场竞争。通过持续开发新客户，稳步扩大客户集群，公司将有效分散业务风险，保障业务稳步增长，不断提升市场份额。

2. 稳步推进公司新能源驱动板块研发落地，对接拓展新的市场机会

近年来，在国家政策的大力支持下，新能源汽车未来发展空间巨大，公司利用自身竞争优势调整丰富发展战略，在立足现有业务板块的基础上，基于自身技术和装备优势、客户集群和市场优势，涉足新能源领域并着力于新能源混合动力驱动系统的开发和生产制造。近年来，随着新能源汽车的高速发展，混合动力汽车逐渐受到用户的认可。2026年，公司将积极有序地推进新能源项目研发落地，按计划完成各阶段性工作目标，积极对接客户市场，为公司创造新的业绩增长点奠定基础。通过进军新能源领域，顺应市场发展趋势，丰富公司产品结构，成为研发、生产、供应于一体的单元、系统供应商，提升公司综合竞争力。

3. 强化质量与成本管控，夯实发展根基

质量是企业生命线，成本是企业竞争力的关键。2026年，公司将持续强化质量与成本管控，夯实公司长远发展的根基。在质量管理方面，我们将持续筑牢质量防线，精益求精，将全面质量管理理念贯穿于产品研发、原材料采购、生产制造、产品销售及售后服务的全价值链。具体措施包括：进一步完善并严格执行公司质量标准体系，加强对生产过程的实时监控与数据分析，持续提升全员质量意识与专业技能，通过系统性的质量改进活动，进一步提升产品良率，以卓越的品质赢得客户的长期信赖与市场口碑。在成本管控方面，面对复杂多变的市场环境和原材料价格波动的挑战，我们将建立常态化的原材料价格监测与趋势研判机制，科学制定采购策略，并审慎开

展期货套期保值业务，以有效对冲价格波动带来的风险。同时，全面推进精细化管理，通过优化生产工艺流程、加强能源消耗管控、统筹规划与合理配置内外部资源、推动技术升级与工艺革新等多种手段，全方位、深层次地推动降本增效工作，持续提升公司的成本竞争力和整体盈利能力。

4. 加速信息化建设，赋能高效运营

数字化、信息化是提升企业运营效率和管理水平的重要手段。2026年，我们将加大在信息化建设领域的投入，全面提速信息化建设进程。重点工作包括：推进MES（制造执行系统）的深度应用与优化升级，实现对生产现场的精细化管理与高效协同；推动ERP（企业资源计划）系统的功能完善与数据整合，打通研发、采购、生产、销售、财务等各业务环节的信息壁垒，实现资源的优化配置与高效利用。通过这些举措，构建数据驱动的决策支持体系，全面提升公司的运营效率、响应速度和管理精细化水平，让数字化切实赋能公司的高质量发展。

5. 持续深化并购融合，打造增长新引擎

2026年，我们将持续深化与亦高光电的融合工作，全力将其打造为公司新的增长引擎。在团队融合方面，促进双方核心团队的深度交流与相互学习，趋同管理理念与企业文化，激发组织活力。在管理对接方面，输出成熟的管理体系与经验，协助亦高光电优化内部管理流程，提升运营效率。在资源支持方面，提供必要的资金保障，共享优质的客户资源与供应链体系，助力其市场拓展与成本优化。在信息化赋能方面，推动亦高光电融入公司整体的数字化管理平台，实现信息共享与业务协同。此外，全力支持亦高光电新增产能的建设与爬坡速度，力争在2026年实现显著的产能释放与产出，快速推动其整体业绩实现规模化提升，使其真正成为拉动公司未来增长的强劲新引擎。

6. 践行ESG理念，积极履行社会责任，助力公司可持续发展

公司将ESG治理深度融入经营发展全过程，以责任赋能高质量发展，以合规筑牢长远发展根基，全面推动企业可持续经营。公司将自愿披露年度ESG报告，系统、完整地展现公司在环境、社会及治理方面的实践成效与责任担当。

在安全生产经营方面，公司将安全生产纳入年度经营考核，持续健全安全生产责任体系与风险防控机制，常态化开展安全培训、应急演练及隐患排查治理，不断完善消防设施配置与运维管理，强化全员安全意识，压实各环节安全责任，确保生产经营全过程安全可控，为公司稳定经营筑牢安全防线。

在绿色低碳经营方面，将绿色发展理念融入生产经营各环节，积极推进光伏等绿色能源项目落地实施，持续优化能源结构；推广新工艺、新技术、新设备，实施节能技术改造，提升能源使用效率，降低生产能耗；完善环保设施运维与污染物治理体系，严格管控废水、废气排放，确保达标合规，以绿色制造提升企业核心竞争力。

在社会公益与责任经营方面，有序开展社会公益、乡村振兴、扶危助困等捐赠与帮扶行动，积极践行企业社会责任；依法保障员工合法权益，构建和谐稳定劳动关系，增强员工凝聚力与归属感；带动产业链协同发展，坚守合规经营底线，维护上市公司良好市场形象。

未来，公司将不断健全责任经营体系，实现企业经营、社会责任与环境发展的协同共赢，为公司长期稳定健康发展奠定坚实基础，推动公司行稳致远。

(四) 可能面对的风险

√适用 □不适用

1. 宏观经济与市场需求波动风险

公司两大主营业务分别为汽车零部件、高端真空镀膜业务，下游覆盖汽车整车制造、消费电子、智能汽车、工业显示等多个领域，行业发展与宏观经济景气度高度相关。当宏观经济处于上行周期时，下游市场需求旺盛，将带动公司两大业务同步发展；若宏观经济增速放缓、出现波动，叠加国际贸易摩擦、局部地缘政治冲突加剧等复杂外部环境影响，下游终端市场需求增长动力将随之减弱，行业增速放缓甚至出现下滑。同时，公司高端真空镀膜业务下游消费电子、智能汽车等市场具有时尚性强、产品迭代迅速、消费者偏好转换快的特征，若未来消费趋势发生重大变化、市场格局出现剧烈调整，亦将对公司相关业务经营业绩及盈利能力产生重大不利影响。

2. 行业政策变动风险

汽车工业是我国国民经济的支柱产业，新能源汽车为国家战略性新兴产业，高端真空镀膜所属的新材料、高端制造领域亦为国家重点鼓励发展的方向，公司主营业务发展长期受益于国家相关产业扶持政策。但未来若宏观经济形势变化、产业发展阶段调整，如汽车产业出现投资过度、消费过度引发的环境污染加剧、城市交通拥堵等问题，国家相关部门可能调整汽车产业扶持政策，甚至出台抑制行业产能过剩的监管政策；同时，高端真空镀膜下游消费电子、新能源等相关领域的产业政策若发生不利调整，也将直接影响行业整体发展环境。上述政策变动将对公司两大主营业务的生产经营、战略布局产生直接影响，进而给公司经营带来相应风险。

3. 客户集中风险

公司汽车零部件与高端真空镀膜业务均存在客户集中度相对较高的特征。汽车零部件业务方面，因整车（机）制造企业动力系统配套体系稳定性较强，公司与核心客户建立了长期稳定的合作关系，来自核心客户的销售额占主营业务收入比例相对较高；高端真空镀膜业务方面，目前相关业务客户集中于全球知名消费电子企业，客户集中度同样较高。若未来公司核心客户的经营状况发生重大不利变化、订单规模大幅缩减或出现大范围订单转移，或是公司与主要客户的合作条款、合作深度发生重大不利调整，将直接影响公司两大业务的生产经营与盈利水平，进而对公司持续盈利能力造成不利影响，存在业绩下滑的风险。

4. 技术创新与研发风险

公司所处的汽车零部件、高端真空镀膜行业均具有技术迭代迅速、研发投入强度大、下游需求升级快的特征，面临持续的技术创新与研发落地压力。汽车零部件业务方面，公司正加快布局新能源混动驱动系统总成相关产品，相关研发工作虽取得阶段性进展，但仍处于前期研发测试阶段，面临研发成果不及预期、核心技术瓶颈无法突破、技术路线被替代等不确定性风险；高端真空镀膜业务方面，行业技术更新换代速度快，公司面临高研发投入与成果不确定性、核心技术路线被替代、核心技术人才流失、知识产权保护与侵权纠纷、实验室技术产业化量产爬坡困难、技术方向前瞻性误判等多重风险。若公司未能持续突破核心技术瓶颈、优化工艺稳定性、精准把握下游行业技术发展趋势与需求演变，将导致核心竞争力下降，对公司长期发展产生不利影响。

5. 新业务与新领域拓展风险

公司在深耕汽车零部件核心主业的同时，正稳步推进新能源混动驱动系统等新领域布局，同时依托高端真空镀膜业务向车载、AR/VR等多元应用场景拓展，新业务、新领域拓展面临诸多不确定性风险。新能源汽车行业虽长期市场空间巨大，但目前行业推广仍存在诸多技术难关，市场竞争日趋激烈，公司由传统燃油车动力系统及传动系统业务延伸至新能源领域，将面临全新的市场竞争与经营挑战；目前公司混合动力驱动系统产品的市场开发尚处于早期阶段，暂无在手订单，可能面临市场开发不及预期、产品商业化落地受阻的风险。同时，公司高端真空镀膜业务在新兴应用场景的拓展过程中，亦可能面临市场需求不及预期、行业竞争加剧、客户拓展进度不达预期等风险，进而影响公司新业务布局的整体成效。

6. 产品价格下降风险

公司汽车零部件产品价格与配套车型销售价格高度相关，通常新车型上市销售价格较高，后续随着销售规模扩大、竞争车型投放及市场竞争加剧，整车销售价格呈下降趋势，整车（机）制造企业会将降价压力向产业链上游传导，导致公司配套汽车零部件产品价格逐年下降，或在产品首次定价时即需考虑未来年度降价因素。同时，高端真空镀膜行业市场竞争日趋激烈，下游消费电子等领域客户对产品成本管控要求持续提升，公司相关产品同样面临市场竞争带来的降价压力。若未来公司主营产品价格出现大幅下降，而公司未能通过技术升级、成本管控、产品结构优化等方式对冲降价影响，将会对公司整体盈利水平产生重大不利影响。

7. 主要原材料价格波动风险

公司汽车零部件业务生产所需主要原材料包括铝锭、碳钢（压块）等大宗商品，高端真空镀膜业务生产经营亦需配套相关主辅原材料，上述原材料价格波动将直接影响公司产品生产成本与盈利水平。近年来有色金属等大宗商品价格波动幅度较大，若未来公司主要原材料价格出现大幅、持续的不利波动，而公司未能通过供应链优化、成本管控、产品调价等方式有效对冲原材料涨价

影响，将直接导致公司生产成本上升，进而对公司经营业绩产生不利影响，存在业绩随原材料价格波动而波动的风险。

8. 投资并购与整合相关风险

公司通过投资并购方式布局高端真空镀膜新业务，推进与亦高光电的深度融合，投资并购及后续整合过程中面临诸多不确定性风险。

(1) 并购完成后，若公司与亦高光电在企业文化、管理模式、经营理念等方面无法实现有效融合，可能引发内部管理内耗、运营效率低下等问题，整合过程中还可能面临核心技术人才、管理人才流失的风险，进而影响新业务的正常开展与战略落地。

(2) 本次收购设置了相应业绩承诺，业绩承诺方承诺亦高光电 2025-2027 年度三年累计实现净利润不低于人民币 24,000 万元。本次业绩承诺设置 15% 的业绩调整区间：若亦高光电三年累计实际实现净利润达到承诺净利润的 85%及以上，业绩承诺方无需对上市公司进行业绩补偿；若低于上述标准，则业绩承诺方需按照约定履行相应补偿义务。若未来下游终端市场需求不振、客户经营战略或产品规划发生重大调整，导致亦高光电订单执行规模、交付进度不及预期，或是行业技术迭代、市场竞争加剧等因素导致经营不及预期，将存在业绩承诺到期无法完成的风险。

(3) 本次收购形成了一定金额的商誉资产，根据《企业会计准则》相关规定，商誉不作摊销处理，但需在每年年度终了进行减值测试，若未来宏观经济、市场环境、行业竞争格局等内外部经营条件发生重大不利变化，导致亦高光电经营业绩未达预期，公司商誉将存在减值风险，商誉减值将直接减少公司当期利润，对公司经营业绩产生重大不利影响。

(五)其他

适用 不适用

七、公司因不适用准则规定或国家秘密、商业秘密等特殊原因，未按准则披露的情况和原因说明

适用 不适用

第四节 公司治理、环境和社会

一、公司治理相关情况说明

适用 不适用

报告期内，公司按照《公司法》、《证券法》、《上市公司治理准则》、《上海证券交易所股票上市规则》和中国证监会等有关部门的相关法律、法规，以及规范性文件的要求，不断健全完善公司治理结构和公司内部控制体系，规范公司运作。公司权力机构、决策机构、监督机构及经营管理层之间权责明确，运作规范，切实保障了公司和股东的合法权益。

1、关于股东与股东会

公司严格按照《公司章程》、《公司股东大会议事规则》要求召集、召开股东会，并聘请律师对股东会的召集召开程序、出席人身份、审议内容、表决结果等事项进行确认和见证，确保股东会表决结果合法有效。报告期内已全面推行网络投票及中小投资者单独计票制度，充分保障中小股东对公司重大事项的参与权。此外，股东会审议关联事项时，关联股东均能回避表决，不存在损害中小股东利益的情形。

2、关于董事与董事会

公司董事会职责清晰，全体董事（含独立董事）均能按照相关规定，以认真负责的态度出席会议，勤勉尽责地履行职责和义务。公司独立董事在董事会进行决策时发挥了重要的决策参考以及监督制衡作用，对重大事项发表独立意见，切实维护全体股东特别是中小股东的利益。公司各次董事会的召集、召开程序符合《公司章程》、《公司董事会议事规则》的有关规定，关联董事在表决关联事项时实行回避，保证表决事项符合公开、公平、公正。同时，公司董事积极参加相关培训，熟悉相关监管法律法规，进一步提升规范治理意识。

3、关于控股股东与上市公司

公司在财务、人员、资产、业务、机构方面保持独立，公司董事会和内部机构独立运作，公司控股股东严格规范自身行为，无占用公司资金或要求为其担保或替他人担保情形，未发生关联交易，不存在损害公司及中小股东利益的情形。

4、关于内部控制

公司持续健全完善相关制度，通过各项公司治理制度的建立健全和贯彻实施，不断完善公司治理结构，提升公司规范运作水平。公司按照有关规定建立健全会计核算体系；财务管理符合有关规定，授权、签章等内部控制环节能够有效执行；内部审计部门，配备了专职审计工作人员，制定了内部审计管理制度，各项内控制度得到有效执行；公司在业务、资产上保持独立性，不存在利益输送、损害上市公司利益的行为；不存在违反规定和决策程序的担保行为。公司的内控制度执行有效，能够有效保障公司的资产安全和经营目标的实现，公司法人治理的实际状况基本符合《上市公司治理准则》的要求。

5、关于投资者关系及相关利益者

公司制定了《投资者关系管理制度》，投资者关系管理由董事会办公室负责。报告期内，公司通过召开业绩说明会、接待投资者调研、上证E互动和电话交流等多种途径，加强与投资者的交流互动，与投资者保持实时沟通，增进其对公司的了解，切实保护投资者利益。此外，公司充分尊重和保护供应商、客户、企业职工等相关利益方的合法权益，实现股东、职工、社会等各方面利益的协调平衡，共同推动公司健康稳定地可持续发展。

公司治理与法律、行政法规和中国证监会关于上市公司治理的规定是否存在重大差异；如有重大差异，应当说明原因

适用 不适用

二、公司控股股东、实际控制人在保证公司资产、人员、财务、机构、业务等方面独立性的具体措施，以及影响公司独立性而采取的解决方案、工作进度及后续工作计划

适用 不适用

控股股东、实际控制人及其控制的其他单位从事与公司相同或者相近业务的情况，以及同业竞争或者同业竞争情况发生较大变化对公司的影响、已采取的解决措施、解决进展以及后续解决计划

适用 不适用

三、董事和高级管理人员的情况

(一) 现任及报告期内离任董事和高级管理人员持股变动及薪酬情况

√适用 □不适用

单位：股

姓名	职务	性别	年龄	任期起始日期	任期终止日期	年初持股数	年末持股数	年度内股份增减变动量	增减变动原因	报告期内从公司获得的税前薪酬总额(万元)	是否在公司关联方获取薪酬
YUANMING TANG	董事长	男	69	2023/7/27	2026/7/27	284,153,069	284,153,069	-	不适用	311.49	否
余洋	董事、总经理	男	47	2023/7/27	2026/7/27	800,000	800,000	-	不适用	163.82	否
刘宏庆	董事	男	47	2023/7/27	2026/7/27	337,500	337,500	-	不适用	68.07	否
	副总经理			2025/3/20	2025/10/20			-	不适用		
杨颖	董事、副总经理	女	46	2023/7/27	2026/7/27	-	-	-	不适用	99.02	否
李草	董事	男	44	2023/7/27	2026/7/27	-	-	-	不适用	84.93	否
张代斌	董事	男	41	2023/7/27	2026/7/27	-	-	-	不适用	54.09	否
高辛平	独立董事	男	64	2024/9/23	2026/7/27	-	-	-	不适用	12.00	否
孟凡臣	独立董事	男	63	2023/7/27	2026/7/27	-	-	-	不适用	12.00	否
张永冀	独立董事	男	44	2023/7/27	2026/7/27	-	-	-	不适用	12.00	否
刘蜀军	副总经理	男	46	2023/7/27	2026/7/27	134,500.00	134,500.00	-	不适用	73.24	否
丁锐佳	副总经理、财务总监	女	39	2023/7/27	2026/7/27	-	-	-	不适用	53.38	否
王礼亮	副总经理	男	47	2025/10/29	2026/7/27				不适用	86.63	否

许锐	董事会秘书	女	39	2023/7/27	2026/7/27	-	-	-	不适用	47.55	否
合计	/	/	/	/	/	285,425,069	285,425,069	0	/	1,078.22	否

姓名	主要工作经历
YUANMING TANG	中文名唐远明，1957年2月生，加拿大籍，本科学历。曾任国营204厂总装车间副主任、北碚缙云摩托车配件厂副总经理、重庆泰安发动机研究所所长、重庆泰安机电制造公司总经理、秦安铸造总经理、本公司总经理等职。现任本公司董事长、投资专务、人事专务，亦高光电董事长、九龙亦高董事，美洋秦安董事长。
余洋	1979年7月生，中国国籍，无境外永久居留权，会计硕士，高级会计师，拥有保荐代表人、注册会计师、注册税务师、注册资产评估师、注册房地产估价师等职业资格。曾任太极集团主办会计、重庆康华会计师事务所部门经理、西南证券投资银行事业部项目经理、长城证券投资银行事业部高级副总裁、东兴证券投资银行事业部业务董事、方正证券承销保荐业务董事、本公司财务总监、董事会秘书，现任本公司董事、总经理、秦安铸造董事长、亦高光电董事、陆岭山溪执行董事、美洋秦安总经理。
刘宏庆	1979年8月生，中国国籍，无境外永久居住权，本科学历。历任本公司技术员、技术部副部长、秦安铸造副总经理兼采购部部长、总经理，现任本公司董事、秦安铸造副总经理。
杨颖	1980年12月生，中国国籍，无境外永久居留权，本科学历。历任本公司销售部部长、总经理助理、监事会主席、副总经理。现任本公司董事、副总经理。
李草	1982年7月生，中国国籍，无境外永久居住权，本科学历。曾任长安福特汽车有限公司国产化工程师、苹果（中国）采购运营公司机构件质量工程师、劳士领汽车零部件有限公司质量经理、秦安铸造副总经理，现任本公司董事、秦安铸造董事兼总经理。
张代斌	1985年6月生，中国国籍，无境外永久居留权，本科学历，高级会计师，拥有税务师职业资格。曾任成都中天浩咨询员、金德管业集团会计、秦安铸造财务部副部长、本公司财务部副部长、伟仕佳杰(重庆)财务经理、本公司财务部部长、总经理助理，现任本公司董事，亦高光电董事、财务负责人兼副总经理。
高辛平	1961年8月生，中国国籍，无境外永久居留权，研究生学历，研究员级高级工程师。曾任重庆长江电工厂工程师、研究所所长、副厂长，中国兵器装备集团公司副主任、巡视员、主任，保定天威集团有限公司党委书记、董事。四川华川工业有限公司及云南西仪工业股份有限公司董事长，中国兵器装备集团有限公司巡视员、副主任、高级专务等职务，现任中国融通安防国际集团有限公司董事、本公司独立董事。
孟凡臣	1963年4月生，中国国籍，无境外永久居留权，企业管理博士。曾任中国矿业大学助教、讲师。现任北京理工大学管理与经济学院教授、深圳北理莫斯科大学经济系中方主任、本公司独立董事。
张永冀	1982年11月生，中国国籍，无境外永久居留权，财务管理博士，高级会计师、会计学专业副教授、会计学博士。曾任北京光音网络发展股份有限公司独立董事，现任北京理工大学会计系副教授、公司治理与信息披露研究中心副主任、专业学位中心副主任、新洋丰农业科技股份有限公司、北京明朝万达科技股份有限公司、北京金万众机械科技股份有限公司独立董事、安徽荃银高科种业股份有限公司独立董事，本公司独立董事。
刘蜀军	1980年11月生，中国国籍，无境外永久居留权，本科学历。曾任重庆建设工业集团技术中心民研所助理工程师、本公司技术部工程师、部长助理、副部长、部长、副总经理，现任本公司副总经理。
丁锐佳	1987年11月生，中国国籍，无境外永久居留权，本科学历，拥有注册会计师职业资格。历任本公司财务部会计、财务部部长助理、董事会办公室证券事务代表助理、车间主任助理、财务部成本科科长、财务部副部长、采购部部长、总经理助理，现任副总经理兼财务总监。
王礼亮	1979年9月生，中国国籍，无境外永久居住权，高级工程师，本科学历。曾任

	哈尔滨东安汽车发动机制造有限公司质量保障部室主任、装试厂副厂长、技术中心综合部部长、质量管理部长助理、采购供应部部长助理。历任本公司子公司重庆美洋秦安汽车驱动系统有限公司技术研究院院长助理、本公司研究院院长助理、总经理助理兼研究院副院长、研发总监，现任本公司副总经理。
许锐	1987年11月生，中国国籍，无境外永久居留权，本科学历，拥有法律职业资格。历任本公司会计、审计、证券事务代表兼行政人事部副部长，现任本公司董事会秘书。

其它情况说明

适用 不适用

(二) 现任及报告期内离任董事和高级管理人员的任职情况

1、在股东单位任职情况

适用 不适用

2、在其他单位任职情况

适用 不适用

任职人员姓名	其他单位名称	在其他单位担任的职务	任期起始日期	任期终止日期
孟凡臣	北京理工大学管理与经济学院	教授	1995/6/1	/
高辛平	中国融通安防国际集团有限公司	董事	2024/12/27	2027/12/27
张永冀	北京理工大学会计系	副教授	2010/7/1	/
张永冀	新洋丰农业科技股份有限公司	独立董事	2023/12/22	/
张永冀	北京明朝万达科技股份有限公司（未上市）	独立董事	2020/10/1	/
张永冀	北京金万众机械科技股份有限公司（未上市）	独立董事	2022/4/29	2025/6/1
张永冀	尚纬股份有限公司	独立董事	2024/5/31	2025/6/13
张永冀	安徽荃银高科种业股份有限公司	独立董事	2026/1/30	2029/1/30
在其他单位任职情况的说明	无			

(三) 董事、高级管理人员薪酬情况

适用 不适用

董事、高级管理人员薪酬的决策程序	公司制定了《董事、高级管理人员薪酬管理制度》，公司董事及高级管理人员的薪酬经董事会下属的薪酬与考核委员会研究拟定并提请董事会审议，其中董事薪酬需提交股东会审议。
董事在董事会讨论本人薪酬事项时是否回避	是
薪酬与考核委员会或独立董事专门会议关于董事、高级管理人员薪酬事项发表建议的具体情况	公司董事、高级管理人员薪酬情况与在公司实际领取的薪酬一致，薪酬发放符合公司薪酬体系的规定，不存在违反公司薪酬管理制度以及和管理制度不一致的情况。

董事、高级管理人员薪酬确定依据	根据岗位职责、工作业绩、企业经济效益及同行业其他公司相关岗位的薪酬水平，结合公司相关薪酬与绩效考核管理制度确定薪酬依据。
董事和高级管理人员薪酬的实际支付情况	参阅本节“三、董事和高级管理人员的情况”中的“（一）现任及报告期内离任董事和高级管理人员持股变动及报酬情况”。
报告期末全体董事和高级管理人员实际获得的薪酬合计	1,078.22万元
报告期末全体董事和高级管理人员实际获得薪酬的考核依据和完成情况	2025年度，独立董事领取的独立董事津贴不适用考核情况；公司非独立董事和高级管理人员依据公司绩效考核规定获得相应的薪酬。绩效考核工作按公司绩效考核规定，有效执行并完成。
报告期末全体董事和高级管理人员实际获得薪酬的递延支付安排	不适用
报告期末全体董事和高级管理人员实际获得薪酬的止付追索情况	不适用

(四) 公司董事、高级管理人员变动情况

适用 不适用

姓名	担任的职务	变动情形	变动原因
王礼亮	副总经理	聘任	工作调动
刘宏庆	副总经理	离任	工作调动

(五) 近三年受证券监管机构处罚的情况说明

适用 不适用

(六) 其他

适用 不适用

四、董事履行职责情况

(一) 董事参加董事会和股东会的情况

董事姓名	是否独立董事	参加董事会情况						参加股东会情况
		本年应参加董事会次数	亲自出席次数	以通讯方式参加次数	委托出席次数	缺席次数	是否连续两次未亲自参加会议	出席股东会的次数
YUANMING TANG	否	10	10	7	0	0	否	3
余洋	否	10	10	4	0	0	否	3
杨颖	否	10	10	3	0	0	否	3
刘宏庆	否	10	10	3	0	0	否	3
李草	否	10	10	3	0	0	否	3
张代斌	否	10	10	5	0	0	否	3
高辛平	是	10	10	8	0	0	否	3
孟凡臣	是	10	10	9	0	0	否	3

张永冀	是	10	10	8	0	0	否	3
-----	---	----	----	---	---	---	---	---

连续两次未亲自出席董事会会议的说明

适用 不适用

年内召开董事会会议次数	10
其中：现场会议次数	1
通讯方式召开会议次数	3
现场结合通讯方式召开会议次数	6

(二) 董事对公司有关事项提出异议的情况

适用 不适用

(三) 其他

适用 不适用

五、董事会下设专门委员会情况

适用 不适用

(一) 董事会下设专门委员会成员情况

专门委员会类别	成员姓名
审计委员会	张永冀、孟凡臣、张代斌
提名委员会	高辛平、孟凡臣、YUANMING TANG
薪酬与考核委员会	孟凡臣、张永冀、YUANMING TANG
战略与投资委员会	YUANMING TANG、余洋、高辛平

(二) 报告期内审计委员会召开6次会议

召开日期	会议内容	重要意见和建议	其他履行职责情况
2025/3/20	审议并通过了关于公司2024年度审计委员会履职报告的议案、关于公司2024年度财务决算报告的议案、关于公司2024年年度报告全文及摘要的议案、关于公司2024年内部控制评价报告的议案、关于2024年度计提资产减值准备的议案、2025年审计工作计划	同意	无
2025/4/29	审议并通过了关于公司2025年第一季度报告的议案	同意	无
2025/8/22	审议并通过了关于公司2025年半年度报告（全文及摘要）的议案、关于续聘2025年度审计机构的议案	同意	无
2025/8/29	审议通过关于聘任公司审计部负责人的议案	同意	无
2025/10/29	审议并通过了关于公司2025年第三季度报告的议案	同意	无
2025/11/11	关于现金收购安徽亦高光电科技有限责任公司99%股权暨关联交易的议案	同意	无

(三) 报告期内提名委员会召开2次会议

召开日期	会议内容	重要意见和建议	其他履行职责情况
2025/3/20	审议并通过了关于刘宏庆先生担任公司副总经理的任职资格的审查意见	同意	无
2025/10/29	审议并通过了关于王礼亮先生担任公司副总经理的任职资格的审查意见	同意	无

(四) 报告期内薪酬与考核委员会召开5次会议

召开日期	会议内容	重要意见和建议	其他履行职责情况
2025/3/20	审议并通过了关于公司非独立董事及高级管理人员履职情况的审查、关于公司董事、高级管理人员、员工薪酬政策执行情况和2024年度薪酬发放情况的审查、关于董事、高级管理人员2025年度基本薪酬方案、关于董事、高级管理人员2025年度绩效薪酬方案	同意	无
2025/8/22	审议并通过了关于修订《董事、高级管理人员薪酬管理制度》的议案	同意	无
2025/9/8	审议并通过了关于2023年员工持股计划首次受让部分第二个锁定期解锁条件成就的议案	同意	无
2025/10/29	审议并通过了关于2023年员工持股计划预留授予部分第一个锁定期解锁条件成就的议案	同意	无
2025/11/14	关于确认新任副总经理薪酬及调整部分董事薪酬的议案	同意	无

(五) 报告期内战略与投资委员会召开3次会议

召开日期	会议内容	重要意见和建议	其他履行职责情况
2025/3/20	审议并通过了公司未来发展战略与规划议案	同意	无
2025/7/10	审议并通过了关于公司发行股份及支付现金购买资产并募集配套资金暨关联交易符合相关法律法规的议案、关于公司发行股份及支付现金购买资产并募集配套资金暨关联交易方案的议案及子议案、关于《重庆秦安机电股份有限公司发行股份及支付现金购买资产并募集配套资金暨关联交易预案》及其摘要的议案、关于签署附生效条件的发行股份及支付现金购买资产协议的议案、关于本次交易预计将构成关联交易的议案、关于本次交易预计不构成重大资产重组且不构成重组上市的议案、关于本次交易符合《上市公司重大资产重组管理办法》第十一条和第四十三条、第四十四条规定的议案、关于本次交易符合《上市公司监管指引第9号——上市公司筹划和实	同意	无

	施重大资产重组的监管要求》第四条规定的议案、关于本次交易相关主体不存在不得参与任何上市公司重大资产重组情形的议案、关于本次交易信息公布前公司股票价格波动情况的议案、关于本次交易符合《上市公司证券发行注册管理办法》第十一条规定的议案、关于本次交易前 12 个月内购买、出售资产情况的议案、关于本次交易采取的保密措施及保密制度的议案、关于本次交易履行法定程序的完备性、合规性及提交法律文件有效性的议案、关于提请股东会授权董事会及其授权人士全权办理本次交易相关事宜的议案、关于暂不召开股东会审议本次交易相关事项的议案		
2025/11/11	审议并通过了关于现金收购安徽亦高光电科技有限责任公司 99%股权暨关联交易的议案	同意	无

(六) 存在异议事项的具体情况

适用 不适用

六、审计委员会发现公司存在风险的说明

适用 不适用

审计委员会对报告期内的监督事项无异议。

七、报告期末母公司和主要子公司的员工情况

(一) 员工情况

母公司在职员工的数量	1,125
主要子公司在职员工的数量	1,091
在职员工的数量合计	2,216
母公司及主要子公司需承担费用的离退休职工人数	3
专业构成	
专业构成类别	专业构成人数
生产人员	1,735
销售人员	32
技术人员	309
财务人员	25
行政人员	115
合计	2,216
教育程度	
教育程度类别	数量(人)
博士	1
硕士	12
本科	222
大专	329

大专以下	1,652
合计	2,216

(二) 薪酬政策

适用 不适用

公司根据《劳动法》等法律法规的要求，结合公司实际情况，建立了与公司发展战略相符合的用工制度与薪酬体系。公司依法与员工签订劳动合同，并为员工缴纳各类社会保障费用。配合公司战略和经营情况，针对不同的人群制定相应的薪酬政策，保证员工收入具有市场竞争力。通过制定多种形式的员工激励方案，形成长期激励机制，实现员工与公司的共同成长。

(三) 培训计划

适用 不适用

公司高度重视员工的培养与发展工作，为提高员工专业知识水平及综合素质，拓宽员工思维视野，充分发挥员工潜能，提高生产效率和服务水平，实现公司和员工的双重发展。公司通过聘请专业机构、外派学习、内部培训及分享会、轮岗培训、继续教育资助培训等方式，建立具有浓厚学习氛围的学习型组织。2026年，公司将继续丰富培训形式，进一步完善人才培养系统，合理挖掘、培养后备人才队伍，提高员工整体专业知识水平及业务水平，为公司发展奠定良好的人才基础。

(四) 劳务外包情况

适用 不适用

八、利润分配或资本公积金转增预案

(一) 现金分红政策的制定、执行或调整情况

适用 不适用

在努力确保公司主营业务可持续发展的前提下，公司充分重视对投资者进行合理、有效的投资回报，严格遵循相关法律法规和《公司章程》对利润分配的有关规定。报告期内公司利润分配执行情况如下：

公司2024年前三季度利润分配预案为：以方案实施前的公司总股本扣除公司回购专用证券账户中股份为基数，向全体股东每10股派发现金红利人民币3.00元（含税），共计派发现金红利128,284,244.70元（含税），前述利润分配不送红股，不以资本公积金转增股本。公司2024年前三季度利润分配议案已经公司第五届董事会第十次会议审议通过，符合公司章程及审议程序的规定，充分保护中小投资者的合法权益，并经公司2024年第三次临时股东大会审议通过，公司于2025年1月完成2024年前三季度利润分配。

2025年度利润分配预案为：鉴于公司2025年完成现金收购安徽亦高光电科技有限责任公司

99%股权交易，交易对价为 88,462.64 万元，资金来源为自有资金以及银行贷款，公司的债务规模因收购筹集资金大幅增加；收购亦高光电后，公司需投入足额资金用于双方业务协同整合、技术升级、市场拓展及产能新建，推动亦高光电快速融入公司整体发展战略，提升公司核心竞争力，为公司长期盈利能力提升奠定基础。考虑到日常经营、业务整合等资金需求，同时为保障公司正常生产经营，实现公司持续、稳定、健康发展，更好地维护全体股东长远利益，公司 2025 年度拟不再进行利润分配，不派发现金红利，不送红股，不以资本公积金转增股本，剩余未分配利润滚存至下一年度。本议案尚需提交 2025 年年度股东会进行审议。

(二) 现金分红政策的专项说明

适用 不适用

是否符合公司章程的规定或股东会决议的要求	<input checked="" type="checkbox"/> 是 <input type="checkbox"/> 否
分红标准和比例是否明确和清晰	<input checked="" type="checkbox"/> 是 <input type="checkbox"/> 否
相关的决策程序和机制是否完备	<input checked="" type="checkbox"/> 是 <input type="checkbox"/> 否
独立董事是否履职尽责并发挥了应有的作用	<input checked="" type="checkbox"/> 是 <input type="checkbox"/> 否
中小股东是否有充分表达意见和诉求的机会，其合法权益是否得到了充分保护	<input checked="" type="checkbox"/> 是 <input type="checkbox"/> 否

(三) 报告期内盈利且母公司可供股东分配利润为正，但未提出现金利润分配方案预案的，公司应当详细披露原因以及未分配利润的用途和使用计划

适用 不适用

报告期内盈利且母公司可供股东分配利润为正，但未提出现金利润分配方案预案的原因	未分配利润的用途和使用计划
<p>(1) 公司最近三年累计实施现金分红 34,457 万元，现金分红比例处于行业领先水平。</p> <p>(2) 公司 2025 年完成现金收购安徽亦高光电科技有限责任公司 99%股权交易，交易对价为 88,462.64 万元，资金来源为自有资金以及银行贷款，公司的债务规模因收购筹集资金大幅增加。</p> <p>(3) 公司预计 2026 年度有大额资金支出：收购亦高光电后，公司需投入足额资金用于双方业务协同整合、技术升级、市场拓展及产能新建，推动亦高光电快速融入公司整体发展战略，提升公司核心竞争力，为公司长期盈利能力提升奠定基础。</p> <p>综上，考虑到日常经营、业务整合等资金需求，同时为保障公司正常生产经营，实现公司持续、稳定、健康发展，更好地维护全体股东长远利益，公司 2025 年度拟不再进行利润分配。</p>	<p>公司留存未分配利润，主要用于并购亦高光电后的业务协同整合、技术迭代升级、市场渠道拓展及产能建设，包括通过持股 99%的控股子公司重庆九龙亦高光电科技有限公司投资 2 亿元建设超硬镀膜生产线项目，以及母公司与重庆秦安铸造有限公司相关资本性开支；同时用于偿还并购亦高光电所形成的 56,987 万元并购贷款及利息，剩余资金补充日常生产经营流动资金需求。</p>

(四) 本报告期利润分配及资本公积金转增股本预案

适用 不适用

(五) 最近三个会计年度现金分红情况

适用 不适用

单位：元 币种：人民币

最近三个会计年度累计现金分红金额（含税）(1)	344,566,682.20
最近三个会计年度累计回购并注销金额(2)	0
最近三个会计年度现金分红和回购并注销累计金额(3)=(1)+(2)	344,566,682.20
最近三个会计年度年均净利润金额(4)	194,334,938.53
最近三个会计年度现金分红比例（%）(5)=(3)/(4)	177.31
最近一个会计年度合并报表中归属于上市公司普通股股东的净利润	149,416,466.50
最近一个会计年度母公司报表年度末未分配利润	995,929,404.81

九、公司股权激励计划、员工持股计划或其他员工激励措施的情况及其影响

（一）相关激励事项已在临时公告披露且后续实施无进展或变化的

适用 不适用

事项概述	查询索引
披露关于2023年员工持股计划首次受让部分第二个锁定期届满暨解锁条件成就的公告	公告编号：2025-035
秦安股份关于2023年员工持股计划首次受让部分第二个解锁期符合解锁条件的部分股份非交易过户完成的公告	公告编号：2025-037
秦安股份关于2023年员工持股计划预留授予部分第一个锁定期届满暨解锁条件成就的公告	公告编号：2025-044
秦安股份关于2023年员工持股计划预留授予部分第一个解锁期符合解锁条件的部分股份非交易过户完成的公告	公告编号：2025-047

（二）临时公告未披露或有后续进展的激励情况

股权激励情况

适用 不适用

其他说明：

适用 不适用

员工持股计划情况

适用 不适用

2023年7月20日，公司召开第四届董事会第二十八次会议、第四届监事会第二十五次会议，审议通过了《关于公司〈2023年员工持股计划（草案修订稿）〉及其摘要的议案》《关于公司〈2023年员工持股计划管理办法（修订稿）〉的议案》。2023年8月7日，公司召开2023年第二次临时股东大会，审议通过了上述议案，同意公司实施2023年员工持股计划。具体内容详见公司分别于2023年7月21日、2023年8月8日披露的相关公告。

2023年9月11日，公司收到中国证券登记结算有限责任公司出具的《过户登记确认书》，本员工持股计划首次授予部分16,350,000股公司A股普通股票已于2023年9月8日以非交易过户的方式从公司回购专用证券账户过户至公司2023年员工持股计划证券账户，过户价格为4.41

元/股。具体内容详见公司于2023年9月12日披露的《秦安股份关于2023年员工持股计划首次受让部分完成非交易过户的公告》（公告编号：2023-054）。

根据公司《2023年员工持股计划》《2023年员工持股计划管理办法》的相关规定，2023年员工持股计划首次受让标的股票分三期解锁，解锁时点分别为自公司公告首次受让部分最后一笔标的股票过户至本员工持股计划名下之日起满12个月、24个月、36个月，每期解锁标的股票比例分别为30%、30%、40%。

2024年9月5日公司召开了第五届董事会第九次会议，审议通过了《关于2023年员工持股计划首次受让部分第一个锁定期解锁条件成就的议案》，确认了本员工持股计划首次受让部分第一个锁定期解锁考核条件成就。本员工持股计划首次受让部分第一个锁定期已于2024年9月8日届满，解锁标的股票数量为485.40万股。具体内容详见公司于9月6日在上海证券交易所网站（www.sse.com.cn）及指定媒体披露的《秦安股份关于2023年员工持股计划首次受让部分第一个锁定期解锁条件成就的公告》（公告编号：2024-040）。

员工持股计划第一个锁定期于2024年9月8日届满，对于持有人持有的可解锁部分的权益份额，由管理委员会进行权益处置和分配。第一个锁定期届满后解锁标的股票数量为485.40万股，其中293.4万股，按照相应持有人所持份额通过非交易过户方式过户至持有人个人证券账户。根据中国证券登记结算有限责任公司上海分公司的员工持股计划非交易过户业务办结通知，员工持股计划首次受让部分第一个锁定期解锁份额中的293.4万股公司股票，已于2024年9月27日非交易过户至本员工持股计划相应持有人的个人证券账户。具体内容详见公司于2024年9月28日披露的《关于2023年员工持股计划第一个解锁期符合解锁条件的部分股份非交易过户完成的公告》（公告编号：2024-046）。

2024年9月30日，公司召开第五届董事会薪酬与考核委员会第四次会议和2023年员工持股计划管理委员会第五次会议，分别审议通过了《关于公司2023年员工持股计划预留份额授予名单的议案》和《关于公司2023年员工持股计划预留份额分配的议案》，同意对公司2023年员工持股计划预留份额进行分配。具体内容详见公司于2024年10月1日披露的《秦安股份2023年员工持股计划预留份额分配的公告》（公告编号：2024-047）。

2024年11月4日，公司收到中国证券登记结算有限责任公司出具的《证券过户登记确认书》，公司员工持股计划预留授予部分730,274股公司A股普通股票已于2024年11月1日以非交易过户的方式从公司回购专用证券账户过户至公司2023年员工持股计划证券账户。具体内容详见公司于2024年11月5日披露的《关于完成2023年员工持股计划预留份额非交易过户的公告》（公告编号：2024-052）。

2025年9月8日，公司召开第五届董事会第十六次会议，审议通过了《关于2023年员工持股计划首次受让部分第二个锁定期解锁条件成就的议案》，公司2023年员工持股计划（首次受让

部分第二个锁定期于2025年9月8日届满，具体内容详见公司于2025年9月9日在上海证券交易所网站（www.sse.com.cn）及指定媒体披露的《秦安股份关于2023年员工持股计划首次受让部分第二个锁定期届满暨解锁条件成就的公告》（公告编号：2025-035）。

员工持股计划首次授予部分第二个锁定期届满后解锁标的股票数量为3,884,399股，其中2,631,599股，根据相关规定按照相应持有人所持份额通过非交易过户方式过户至持有人个人证券账户。根据中国证券登记结算有限责任公司上海分公司的员工持股计划非交易过户业务办结通知，员工持股计划首次受让部分第一个锁定期解锁份额中的2,631,599股公司股票，已于2025年9月15日非交易过户至本员工持股计划相应持有人的个人证券账户。具体内容详见公司于2025年9月17日披露的《秦安股份关于2023年员工持股计划首次受让部分第二个解锁期符合解锁条件的部分股份非交易过户完成的公告》（公告编号：2025-037）

2025年10月29日召开第五届董事会第十八次会议，审议通过了《关于2023年员工持股计划预留授予部分第一个锁定期解锁条件成就的议案》，公司2023年员工持股计划预留授予部分的第一个锁定期于2025年11月1日届满。具体内容详见公司于2025年10月31日披露的《秦安股份关于2023年员工持股计划预留授予部分第一个锁定期届满暨解锁条件成就的公告》（公告编号：2025-044）。

员工持股计划预留授予部分第一个锁定期解锁标的股票数量为277,110股，本次将其中261,110股，根据相关规定按照相应持有人所持份额通过非交易过户方式过户至持有人个人证券账户。根据中国证券登记结算有限责任公司上海分公司的员工持股计划非交易过户业务办结通知，本员工持股计划预留授予部分第一个锁定期解锁份额中的261,110股公司股票，已于2025年11月10日非交易过户至本员工持股计划相应持有人的个人证券账户。具体内容详见公司于2025年11月12日披露的《秦安股份关于2023年员工持股计划预留授予部分第一个解锁期符合解锁条件的部分股份非交易过户完成的公告》（公告编号：2025-047）。

其他激励措施

适用 不适用

（三）董事、高级管理人员报告期内被授予的股权激励情况

适用 不适用

（四）报告期内对高级管理人员的考评机制，以及激励机制的建立、实施情况

适用 不适用

公司根据经营发展的目标，对高级管理人员实施年度目标责任考核制度，依照公司全年经营目标完成情况，结合年度个人的岗位职责和年度工作计划进行考评和激励，实施有效奖惩。董事会下设薪酬与考核委员会，负责薪酬政策的制定、薪酬方案的审定，并依据公司经营计划目标，对高级管理人员进行经营业绩和管理指标的考核。

十、报告期内的内部控制制度建设及实施情况

适用 不适用

公司一贯重视内部控制的制度建设与执行，建立了较为完备的内部控制制度体系，公司内部控制管理措施有效运行。报告期内，公司根据相关法律法规和自律监管指引，结合公司实际发展情况，及时修订和完善了《公司章程》、《内部审计制度》等，健全公司内部控制体系。

报告期内内部控制存在重大缺陷情况的说明

适用 不适用

十一、报告期内对子公司的管理控制情况

适用 不适用

公司制定了《子公司管理办法》等制度，建立了对子公司有效的管控机制，促进子公司规范运作、有序健康发展。子公司秦安铸造、美洋秦安、陆岭山溪和亦高光电依据有关法律法规，结合自身特点，建立了健全的治理结构和内部管理制度。公司按照章程和有关规定向子公司委派董事、高级管理人员和财务负责人，对子公司重大交易或事项实行授权或审批制度，子公司财务管理、内控管理、规范运作等接受公司指导和监督。报告期内，子公司的经营及发展规划服从和服务于公司的发展战略和总体规划，子公司未从事其公司章程规定的业务范围或审批权限之外的交易或事项，公司对子公司的管控整体有效。

对子公司的管理控制存在异常的风险提示

适用 不适用

十二、内部控制审计报告的相关情况说明

适用 不适用

详见公司同日于上海证券交易所官网披露的 2025 年年度内部控制评价报告及内部控制审计报告。

是否披露内部控制审计报告：是

内部控制审计报告意见类型：标准的无保留意见

报告期或上年度是否被出具内部控制非标准审计意见

是 否

十三、上市公司治理专项行动自查问题整改情况

问题类型	具体问题描述	问题发现途径	具体整改情况
董事会无完整书面会议记录	董事会记录仅记载了表决投票结果，未记录完整发言要点	自查	自 2021 年起，公司已严格记录与会人员发言要点和表决情况
监事会无完整书	监事会记录仅记载了表决投票	自查	自 2021 年起，公司已严

面会议记录	结果，未记录完整发言要点		格记录与会人员发言要点和表决情况
独立董事现场工作时间少于 15 日/年	独董现场工作时间不足 15 日/年	自查	持续改进，创造条件确保独董现场工作时长

十四、纳入环境信息依法披露企业名单的上市公司及其主要子公司的环境信息情况

适用 不适用

纳入环境信息依法披露企业名单中的企业数量（个）		2
序号	企业名称	环境信息依法披露报告的查询索引
1	重庆秦安铸造有限公司	企业环境信息依法披露系统（重庆） http://cqtpf.cqree.cn:10001/eps/index/enterprise-search
2	重庆秦安机电股份有限公司	企业环境信息依法披露系统（重庆） http://cqtpf.cqree.cn:10001/eps/index/enterprise-search （重庆秦安机电股份有限公司江津厂区纳入环境信息依法披露企业名单）

其他说明

适用 不适用

十五、社会责任工作情况

（一）是否单独披露社会责任报告、可持续发展报告或 ESG 报告

适用 不适用

相关内容详见公司于同日在上海证券交易所网站发布的《重庆秦安机电股份有限公司 2025 年度环境、社会及治理（ESG）报告》。

（二）社会责任工作具体情况

适用 不适用

对外捐赠、公益项目	数量/内容	情况说明
总投入（万元）	105	向中国教育发展基金会捐赠 100 万元；向重庆市残疾人福利基金会捐赠 5 万元。
其中：资金（万元）	105	
物资折款（万元）	不适用	不适用
惠及人数（人）	未知	未知

具体说明

适用 不适用

1.宗旨和理念

公司将履行社会责任作为公司可持续发展和提升核心竞争力的重要举措，使其与公司发展战略、生产经营和企业文化相融合，努力实现公司发展与员工成长、生态环保、社会和谐协调统一。

2.强化公司治理

公司一直严格遵照《公司法》、《证券法》、《上市公司治理准则》、《上海证券交易所股票上市规则》等相关法律法规、规范性文件的要求，建立了权责明确、有效制衡、协调运作的治理结构，制定了《公司章程》、《关联交易决策制度》、《信息披露管理制度》等有关管理制度。并致力于不断完善公司治理结构，建立健全公司内部控制体系，持续深入开展公司治理优化活动，促进公司规范运作，不断提升公司治理水平。公司确立了由股东大会、董事会和管理层组成的公司治理结构，建立健全了股东大会、董事会议事规则及独立董事工作制度等，同时，在董事会下设立了审计委员会、战略委员会、薪酬与考核委员会、提名委员会四个专业委员会。截至报告期末，公司治理的实际状况符合《上市公司治理准则》和《上海证券交易所股票上市规则》的要求。健全规范的公司治理架构作为基础保障着公司生产经营活动的有序合规开展，为公司与利益相关方和谐共存共赢提供了保证。

3.保障投资者权益

公司不断完善公司治理体系，健全公司决策机制，保障全体投资者行使决策权利。报告期内，公司召开的股东会均向股东提供了网络投票方式，为股东行使投票决策权提供便利。公司充分重视投资者回报，积极利用现金分红的方式，切实保障股东权益。同时，公司注重与投资者的交流，在报告期内，通过召开业绩说明会、接待投资者调研、通过上证E互动和电话交流等多种方式与投资者保持良好沟通，积极开展线上、线下投资者交流沟通活动，认真对待每一位投资者，对投资者问题认真答复，为投资者获取公司信息创造良好途径。

4.职工权益保护

公司始终坚持以人为本，坚守安全生产红线，将员工的生命安全和身体健康放在第一位。公司成立了环保技安科，统一管理公司的安全、环境保护和职业卫生工作，构建了安全管理体系和职业健康管理体系，并不断地完善和提升生产安全和职业卫生管理水平，为员工提供安全、健康的工作环境。公司定期组织员工体检，了解员工健康情况，合理安排生产与休息，同时为作业人员提供符合安全劳动标准的劳动保护设施和个人安全防护用品，并进行安全教育培训，提升员工的安全意识和必要的技能。

人才的可持续发展是实现公司发展目标的重要保障，公司坚持以人为本的价值理念，认真贯彻落实《劳动法》、《劳动合同法》及国家、地方的相关用工制度与规定，积极创建和谐稳定的劳动关系。公司秉承“赋能于人，共同发展”的理念，结合公司发展需求和职工职业发展所需，为员工提供形式多样的通用能力培训和专业技能培训，夯实人才梯队与储备力量。

公司着力打造和谐共进的文化氛围，通过游园活动、职工运动会、球类运动比赛、知识讲座、知识竞赛等丰富职工的业余文化生活，陶冶员工情操，有效地凝聚企业团队精神，彰显企业的团队意识，有效促进各项工作的开展，助推企业健康前进。

公司充分重视人文关怀，通过为员工发放生日礼品、节日礼品，举办员工入司周年纪念、年度星耀评奖评优活动，在夏季高温时发放防暑物资和高温补贴。节假日期间，公司还为坚守岗位的员工进行慰问和关怀，对困难或患病员工提供发放慰问金等形式的帮助，以增强员工归属感。

公司高度重视员工的培养与发展，建立了一套完善的员工晋升与考核机制，按照综合能力、专业技能、工作表现、业绩完成情况等因素考核员工，合理地确定与其能力和表现相匹配的薪资，提供晋升机会。公司董事会下设薪酬与考核委员会，尽职地履行职责，对公司薪酬制度执行情况进行监督，为公司薪酬体系的不断优化建言献策。

5. 供应商与客户关系

公司坚持以诚信、平等、共赢的原则，建立了与供应商和客户风险共担、价值共创、利益共享的长期合作伙伴关系。公司建立了完整的采购和销售管理制度，以此为指南，落实到实际工作中，加强与供应商和客户的交流，专业有效地沟通和交付。历年以来，公司与供应商、客户实现合作共赢，公司多次荣获客户的优秀供应商、卓越供应商等奖项。报告期内，面对客户订单需求，公司通过制订提产保供方案，协调公司内外资源，最大程度保障了各个客户的产品交付，并荣获客户颁发的保卫磐石奖等荣誉。

6. 重视环境保护和可持续发展

公司高度重视环境保护与可持续发展，坚持“节能减排”理念，不断提升公司的环境保护管理水平。在能源问题备受关注的当下，能耗成为影响企业增效的重要因素。在生产与研发环节，公司致力于采用新工艺、新技术进行设备选型，通过优化工艺、节能技改等举措提升能源使用效率，减少原材料消耗，降低对环境的影响。公司加大对污染防治设施的投入和维护，相关部门负责运行和维护公司的污染防治设施，通过每日巡检、定期维护保养等手段，确保各类污染防治设施的有效运行。定期组织第三方监测单位开展厂区环境监测工作，监督公司污染防治设施的运行情况。同时，严抓对废水、废气、噪声、固体废物和工业危废污染物排放的控制，经过处理达标后排放或交有资质的公司处理，以符合国家环保法规要求。

7. 积极参与社会公益事业

公司积极投身社会公益事业，把慈善工作作为回报社会的有效载体，通过持续参与公益慈善事业，积极履行企业社会责任，营造良好发展环境，推动企业平稳健康发展。

为积极响应重庆市残疾人福利基金会发起的“雨露助残·感恩有你”关爱残疾人公益捐赠活动，2025年，公司向重庆市残疾人福利基金会进行捐赠，切实履行企业社会责任，助力残疾人福利保障与公益事业。

为支持教育事业、科技发展，鼓励汽车核心前沿技术的自主研究创新，推进行业技术进步，公司2018年至2019年期间向北京理工大学教育基金会每年捐赠人民币1,000,000元，捐款作为限定性资金使用，用于奖励在汽车混合动力技术相关的动力分流、发动机、自动控制、电驱及电机方向做出突出贡献的北京理工大学教师和其他相关支出；2020年至2024年向北京理工大学教育基金会每年捐赠2,000,000元，2025年-2035年向中国教育发展基金会每年捐赠1,000,000元，捐款作为限定性资金使用，用于支持教育事业发展。截至报告期末公司累计已捐款13,000,000元。

为了保护地球生态环境、野生动物栖息地和濒危野生动物,同时通过与专家、高校和科研机构共同编写野保及生物多样性保护的公益性科普读物，推动自然教育的普及，提升青少年的生态环保和野保意识,提升中国人的国际形象，助力“美丽中国”和生态文明建设，公司常年向深圳市青少年发展基金会守望自然野生动物专项基金捐赠，累计捐赠60万元。

十六、巩固拓展脱贫攻坚成果、乡村振兴等工作具体情况

适用 不适用

扶贫及乡村振兴项目	数量/内容	情况说明
总投入（万元）	2.66	购买贫困地区农产品，帮扶贫困户，助力乡村振兴
其中：资金（万元）	2.66	
物资折款（万元）	0	
惠及人数（人）	未知	
帮扶形式（如产业扶贫、就业扶贫、教育扶贫等）	消费帮扶	

具体说明

适用 不适用

公司积极践行社会责任，高度关注民生福祉，用切身行动回馈社会。公司充分发挥自身产业优势、资源优势、平台优势，积极参与社会公益实践，为构建更加和谐美好的社会贡献积极力量。

十七、其他

适用 不适用

第五节 重要事项

一、承诺事项履行情况

(一) 公司实际控制人、股东、关联方、收购人以及公司等承诺相关方在报告期内或持续到报告期内的承诺事项

适用 不适用

承诺背景	承诺类型	承诺方	承诺内容	承诺时间	是否有履行期限	承诺期限	是否及时严格履行	如未能及时履行应说明未完成履行的具体原因	如未能及时履行应说明下一步计划
与首次公开发行相关的承诺	解决同业竞争	YUANMING TANG	本人将来共同或单独控制的公司不会在中国境内外以任何方式直接或间接从事或参与任何与公司及其下属子公司相同、相似或在商业上构成任何竞争的业务及活动,或拥有与公司及其下属子公司存在竞争关系的任何经济实体、机构、经济组织的权益,或以其他任何形式取得该经济实体、机构、经济组织的控制权,或在该经济实体、机构、经济组织中担任董事(独立董事除外)、监事、高级管理人员或核心技术人员。若本人共同或单独控制的公司进一步拓展产品和业务范围导致与公司及其下属子公司的产品或业务产生竞争,则本人共同或单独控制的公司将以停止生产或经营相竞争的业务或产品的方式,或者将相	2017年5月17日	是	长期有效	是	不适用	不适用

			竞争的业务纳入到公司及其下属子公司经营的方式,或者将相竞争的业务转让给无关联关系的第三方等方式避免同业竞争。在本人作为公司的控股股东、实际控制人或关联方期间,本承诺函持续有效。如上述承诺被证明是不真实的或未被遵守,本人愿意承担因违反上述承诺而给公司造成的全部经济损失,并对该等损失承担赔偿责任。						
	解决同业竞争	全体董事、高管	不以任何方式直接或间接从事与公司及其下属子公司相同、相似或在商业上构成任何竞争的业务及活动,或拥有与公司及其下属子公司存在竞争关系的任何经济实体、机构、经济组织的权益,或以其他任何形式取得该经济实体、机构、经济组织的控制权,或在该经济实体、机构、经济组织中担任董事(独立董事除外)、监事、高级管理人员或其他核心人员。	2017年5月17日	是	长期有效	是	不适用	不适用
其他承诺	盈利预测及补偿	饶亦然、李俊华、尤俊衡、徐州市亦高企业管理有限公司、徐州市亦高运营管理合伙企业(有限合伙)、徐州市景程光电科	公司通过全资子公司陆岭山溪以支付现金的方式收购亦高光电99%的股权,业绩承诺方承诺亦高光电在2025年度、2026年度、2027年度三年累计实现净利润不低于人民币24,000.00万元。若业绩承诺期内三年累计实际净利润未达到承诺净利润总额的85%,业绩承诺方应以现	2025年11月11日	是	2025年至2027年	是	不适用	不适用

		技有限公司、 徐州市清显电 子科技有限公 司	金方式向秦安股份支付业绩补 偿，并承担连带付款责任。具体 安排以业绩承诺方与标的公司、 亦高光电等签署的《业绩承诺及 补偿协议》的约定为准。						
	其他	饶亦然	公司通过全资子公司陆岭山溪 以支付现金的方式收购亦高光 电 99%的股权，饶亦然已按交易 约定向公司实控人 YUANMING TANG 先生购买 5%的公司股票， 饶亦然先生承诺将前述股票质 押给陆岭山溪用于担保收购交 易下业绩承诺方在交易文件项 下义务的履行。业绩承诺期内及 业绩补偿足额实施完毕前（以 前述期限孰晚为准），除按交易 文件约定质押给陆岭山溪或陆 岭山溪指定方用于履约担保外， 饶亦然不得出售、质押、设置 权利负担或以其他任何方式处 置前述股票。若业绩承诺方逾 期履行义务的，陆岭山溪/陆 岭山溪指定方有权要求处置前 述股票并以实际获得的对价优 先用于承担业绩承诺方的义务 及责任。具体安排以业绩承诺 方与亦高光电、陆岭山溪等另 行签署的《业绩承诺及补偿协 议》的约定为准。	2025 年 11 月 11 日	是	业绩承 诺期内 （2025 年-2027 年）及 业绩补 偿足额 实施完 毕前（ 以前 述期限 孰晚为 准）	是	不适用	不适用

(二) 公司资产或项目存在盈利预测，且报告期仍处在盈利预测期间，公司就资产或项目是否达到原盈利预测及其原因作出说明

已达到 未达到 不适用

(三) 业绩承诺情况

适用 不适用

单位：万元 币种：人民币

承诺背景	承诺方	承诺期间	承诺指标	承诺金额	实际完成金额	完成率 (%)
与收购亦高光电业绩相关的承诺	亦高光电原股东饶亦然、李俊华、尤俊衡、徐州市亦高企业管理有限公司、徐州市亦高运营管理合伙企业（有限合伙）、徐州市景程光电科技有限公司、徐州市清显电子科技有限公司	2025 年-2027 年	累计净利润	24,000.00	4,264.68	17.77

根据公司与亦高光电原股东饶亦然等签订的《有关安徽亦高光电科技有限责任公司的业绩承诺及补偿协议》，约定的业绩承诺及补偿事项如下：饶亦然等承诺亦高光电 2025 年度、2026 年度、2027 年度实际实现的三年累计净利润不低于人民币 24,000 万元。若业绩承诺期内三年实际净利润不足承诺净利润总额的 85%的，业绩承诺方应以现金向秦安股份支付业绩补偿并就此承担连带付款责任。

截至 2025 年末，业绩完成率较低，主要受客户新产品发布延迟、并购重组事项对部分经营工作产生阶段性影响等因素所致。目前，亦高光电在手订单充足，为后续业绩承诺的顺利履行提供坚实保障。

业绩承诺变更情况

适用 不适用

其他说明

适用 不适用

二、报告期内控股股东及其他关联方非经营性占用资金情况

适用 不适用

三、违规担保情况

适用 不适用

四、公司董事会对会计师事务所“非标准意见审计报告”的说明

适用 不适用

五、公司对会计政策、会计估计变更或重大会计差错更正原因和影响的分析说明

(一) 公司对会计政策、会计估计变更原因及影响的分析说明

适用 不适用

(二) 公司对重大会计差错更正原因及影响的分析说明

适用 不适用

(三) 与前任会计师事务所进行的沟通情况

适用 不适用

(四) 审批程序及其他说明

适用 不适用

六、聘任、解聘会计师事务所情况

单位：元 币种：人民币

	现聘任
境内会计师事务所名称	天健会计师事务所（特殊普通合伙）
境内会计师事务所报酬	400,000
境内会计师事务所审计年限	14
境内会计师事务所注册会计师姓名	赵兴明、张俊
境内会计师事务所注册会计师审计服务的累计年限	赵兴明5年、张俊5年
境外会计师事务所名称	不适用
境外会计师事务所报酬	不适用
境外会计师事务所审计年限	不适用

	名称	报酬
内部控制审计会计师事务所	天健会计师事务所（特殊普通合伙）	200,000
财务顾问	无	不适用
保荐人	无	不适用

聘任、解聘会计师事务所的情况说明

适用 不适用

报告期内，公司仍聘任天健会计师事务所（特殊普通合伙）为公司服务，未发生改聘会计师事务所的情形。

审计期间改聘会计师事务所的情况说明

适用 不适用

审计费用较上一年度下降20%以上（含20%）的情况说明

适用 不适用

七、面临退市风险的情况

(一) 导致退市风险警示的原因

适用 不适用

(二) 公司拟采取的应对措施

适用 不适用

(三) 面临终止上市的情况和原因

适用 不适用

八、破产重整相关事项

适用 不适用

九、重大诉讼、仲裁事项

本年度公司有重大诉讼、仲裁事项 本年度公司无重大诉讼、仲裁事项

十、上市公司及其董事、高级管理人员、控股股东、实际控制人涉嫌违法违规、受到处罚及整改情况

适用 不适用

十一、报告期内公司及其控股股东、实际控制人诚信状况的说明

适用 不适用

报告期内公司及其控股股东、实际控制人不存在未履行法院生效判决，不存在数额较大的到期债务未清偿等不良诚信状况。

十二、重大关联交易

(一) 与日常经营相关的关联交易

1、已在临时公告披露且后续实施无进展或变化的事项

适用 不适用

2、已在临时公告披露，但有后续实施的进展或变化的事项

适用 不适用

3、临时公告未披露的事项

适用 不适用

(二)资产或股权收购、出售发生的关联交易**1、已在临时公告披露且后续实施无进展或变化的事项**

√适用 □不适用

事项概述	查询索引
2025年7月10日,公司召开第五届董事会第十四次会议、第五届监事会第十次会议,审议通过了《关于〈重庆秦安机电股份有限公司发行股份及支付现金购买资产并募集配套资金暨关联交易预案〉及其摘要》等议案,拟以发行股份及支付现金的方式购买安徽亦高光电科技有限责任公司99%股权,并募集配套资金;	详见公司于2025年7月11日在上海证券交易所网站及指定媒体披露的秦安股份发行股份及支付现金购买资产并募集配套资金暨关联交易预案等公告。
2025年9月17日,公司召开第五届董事会第十七次会议,审议通过了《关于终止发行股份、支付现金购买资产并募集配套资金事项及继续磋商以现金方式购买资产的议案》,同意终止发行股份及支付现金购买安徽亦高光电科技有限责任公司99%股权,并募集配套资金事项,另行磋商以现金方式购买前述资产。	详见公司于2025年9月19日在上海证券交易所网站及指定媒体披露的《关于终止发行股份、支付现金购买资产并募集配套资金事项及继续磋商以现金方式购买资产的公告》(公告编号:2025-039)等公告。
2025年11月11日,公司召开第五届董事会第十九次会议审议通过了《关于公司现金收购安徽亦高光电科技有限责任公司99%股权暨关联交易的议案》,审议通过全资子公司陆岭山溪以支付现金的方式购买交易对方合计持有的标的公司99%股权。	详见公司于2025年11月12日在上海证券交易所网站及指定媒体披露的《秦安股份关于全资子公司现金收购安徽亦高光电科技有限责任公司99%股权暨关联交易的公告》(公告编号:2025-050)等公告。
2025年11月17日,公司召开了第五届董事会第二十次会议,审议通过《关于与安徽亦高光电科技有限责任公司相关方就业绩承诺及补偿相关事宜签署补充协议的议案》。公司与交易相关方补充签署了《业绩承诺及补偿协议之补充协议》,就标的公司业绩承诺期届满后的专项审计、商誉减值测试及业绩补偿等相关核心安排进行了具体约定。	具体详见公司于2025年11月18日在上海证券交易所网站及指定媒体披露的《秦安股份关于与安徽亦高光电科技有限责任公司相关方就业绩承诺及补偿相关事宜签署补充协议的公告》。公告编号(2025-055)等公告。
2025年12月3日,公司召开了2025年第二次临时股东会,审议通过了《关于现金收购安徽亦高光电科技有限责任公司99%股权暨关联交易的议案》等议案,确认了通过全资子公司陆岭山溪以支付现金的方式购买交易对方合计持有的标的公司99%股权。	具体详见公司于2025年12月4日在上海证券交易所网站及指定媒体披露的《秦安股份2025年第二次临时股东会决议公告》(公告编号2025-058)。
2025年12月完成收购亦高光电的股权交割工作及相关工商变更登记手续,公司全资子公司陆岭山溪成为亦高光电的控股股东,持股比例为99%。本次交易完成后,亦高光电将成为公司的控股子公司并纳入合并报表范围。	具体详见公司于2025年12月20日在上海证券交易所网站及指定媒体披露的《秦安股份关于收购安徽亦高光电科技有限责任公司99%股权完成股权交割及工商变更登记的公告》(公告编号:2025-060)。

2、已在临时公告披露,但有后续实施的进展或变化的事项

□适用 √不适用

3、临时公告未披露的事项

□适用 √不适用

4、涉及业绩约定的，应当披露报告期内的业绩实现情况

适用 不适用

(三)共同对外投资的重大关联交易

1、已在临时公告披露且后续实施无进展或变化的事项

适用 不适用

2、已在临时公告披露，但有后续实施的进展或变化的事项

适用 不适用

3、临时公告未披露的事项

适用 不适用

(四)关联债权债务往来

1、已在临时公告披露且后续实施无进展或变化的事项

适用 不适用

2、已在临时公告披露，但有后续实施的进展或变化的事项

适用 不适用

3、临时公告未披露的事项

适用 不适用

(五)公司与存在关联关系的财务公司、公司控股财务公司与关联方之间的金融业务

适用 不适用

(六)其他

适用 不适用

本报告期内，公司及全资子公司陆岭山溪与亦高光电股东饶亦然先生等相关方签署《有关以支付现金方式购买安徽亦高光电科技有限责任公司股权之交易协议》，公司通过陆岭山溪以支付现金方式购买交易对方合计持有的亦高光电 99%股权，本次交易作价为 88,462.64 万元。

本次交易完成后，饶亦然先生持有公司 5%以上股份，根据《上海证券交易所股票上市规则》等相关规定，饶亦然先生构成本公司关联方，本次交易构成关联交易。截至 2025 年 12 月 31 日，应付饶亦然先生前述股权转让款 348.22 万元。

十三、重大合同及其履行情况

(一) 托管、承包、租赁事项

1、 托管情况

适用 不适用

2、 承包情况

适用 不适用

3、 租赁情况

适用 不适用

(二) 担保情况

√适用 □不适用

单位：元 币种：人民币

公司对外担保情况（不包括对子公司的担保）														
担保方	担保方与上市公司的关系	被担保方	担保金额	担保发生日期(协议签署日)	担保起始日	担保到期日	担保类型	担保物(如有)	担保是否已经履行完毕	担保是否逾期	担保逾期金额	反担保情况	是否为关联方担保	关联关系
报告期内担保发生额合计（不包括对子公司的担保）														
报告期末担保余额合计（A）（不包括对子公司的担保）														
公司及其子公司对子公司的担保情况														
报告期内对子公司担保发生额合计							600,039,780							
报告期末对子公司担保余额合计（B）							600,039,780							
公司担保总额情况（包括对子公司的担保）														
担保总额（A+B）							600,039,780							
担保总额占公司净资产的比例（%）							23.34							
其中：														
为股东、实际控制人及其关联方提供担保的金额（C）														
直接或间接为资产负债率超过70%的被担保对象提供的债务担保金额（D）														
担保总额超过净资产50%部分的金额（E）														
上述三项担保金额合计（C+D+E）														
未到期担保可能承担连带清偿责任说明														
担保情况说明							1、2023年1月与光大银行签订协议，为全资子公司美沅秦安提供综合授信担保6,000万元，期限三年； 2、2025年9月25日与邮储银行舒城县支行签订协议，重庆市亦高光电有限公司/苏州亦							

	<p>高光电有限责任公司追加并新增为安徽亦高提供综合授信担保3,300万元，期限七年；</p> <p>3、2025年10月与邮储银行舒城县支行签订国内贸易融资担保合同，重庆市亦高光电有限公司/苏州亦高光电有限责任公司为安徽亦高提供1,000万元保证担保，期限一年；</p> <p>4、2025年10月29日与邮储银行舒城县支行签订国内贸易融资担保合同，重庆市亦高光电有限公司/苏州亦高光电有限责任公司为安徽亦高提供433万元保证担保，期限一年；</p> <p>5、2025年8月12日与农业银行重庆北碚支行签订协议，安徽亦高光电科技有限责任公司为重庆市亦高光电有限公司提供综合授信担保2,400万元，担保期限一年；</p> <p>6、2025年11月7日与光大银行重庆分行签订协议，安徽亦高光电科技有限责任公司为重庆市亦高光电有限公司提供综合授信担保1亿元，担保期限三年；</p> <p>7、2025年11月11日，公司与亦高光电原股东饶亦然先生等交易对方签订了《有关以支付现金方式购买安徽亦高光电科技有限责任公司之交易协议》，根据协议约定，公司通过全资子公司陆岭山溪以现金884,626,400.00元收购亦高光电99%的股权，公司承诺对陆岭山溪的交易对价支付义务承担连带付款责任，截至2025年12月31日，公司应付剩余股权款370,423,080.00元。</p> <p>注：上述2-6与亦高光电相关的担保均为公司完成收购其99%股权前实施的担保。</p>
--	---

(三) 委托他人进行现金资产管理的情况

1、 委托理财情况

(1). 委托理财总体情况

适用 不适用

其他情况

适用 不适用

(2). 单项委托理财情况

适用 不适用

其他情况

适用 不适用

(3). 委托理财减值准备

适用 不适用

2、 委托贷款情况

(1). 委托贷款总体情况

适用 不适用

其他情况

适用 不适用

(2). 单项委托贷款情况

适用 不适用

其他情况

适用 不适用

(3). 委托贷款减值准备

适用 不适用

3、 其他情况

适用 不适用

(四) 其他重大合同

适用 不适用

十四、募集资金使用进展说明

适用 不适用

十五、其他对投资者作出价值判断和投资决策有重大影响的重大事项的说明

√适用 □不适用

1、亦高光电业绩承诺事项

根据公司与亦高光电原股东饶亦然等签订的《有关安徽亦高光电科技有限责任公司的业绩承诺及补偿协议》，饶亦然、李俊华、尤俊衡、徐州市亦高企业管理有限公司、徐州市亦高运营管理合伙企业（有限合伙）、徐州市景程光电科技有限公司、徐州市清显电子科技有限公司作为业绩承诺方，约定的业绩承诺及补偿事项如下：

(1) 净利润承诺

承诺亦高光电 2025 年度、2026 年度、2027 年度实际实现的三年累计净利润不低于人民币 24,000 万元。三年实际净利润=业绩承诺期内每个会计年度的经审计净利润之和+业绩承诺期内每个会计年度的超额研发费用之和*70%，再加上或减去其他调整事项。

若业绩承诺期内三年实际净利润不足承诺净利润总额的 85%的，业绩承诺方应以现金向秦安股份支付业绩补偿并就此承担连带付款责任。业绩补偿金额=(承诺净利润总额-三年实际净利润)÷承诺净利润总额×业绩承诺方获取的交易对价。

(2) 商誉减值补偿

业绩承诺期届满后，公司将对安徽亦高进行商誉减值测试并编制减值测试报告，并聘请事务所对减值测试报告进行专项审核。根据减值测试专项审核报告，若发生如下情形的，则业绩承诺方还应向公司承担商誉减值补偿：截至业绩承诺期期末的标的资产商誉减值累计金额/标的资产总对价>业绩承诺方已实际补偿业绩补偿金/标的资产总对价。业绩承诺方应以现金向公司支付商誉减值补偿。业绩承诺方应就此承担连带补偿责任。商誉减值补偿金=截至业绩承诺期期末的标的资产商誉减值累计金额×业绩承诺方获取的交易对价占比。若全体业绩承诺方因业绩补偿（包括业绩补偿及商誉减值补偿）已实际向公司补偿的现金金额，累计已达到上限金额的，则全体业绩承诺方无需再就超出前述上限金额的部分承担补偿义务和责任。上限金额=交易获得的现金余额+股票届时的现金价值。

(3) 业绩奖励

业绩奖励参考的累计净利润超过承诺净利润总额的 115%，且任何业绩承诺方均不存在其他应履行的补偿责任及应承担的违约、赔偿责任的，则公司应向享有超额业绩奖励方支付超额业绩奖励。享有超额业绩奖励方的具体名单及其分配比例，由业绩承诺方与公司另行书面协商确定。

2、过渡期间及过渡期间损益安排

根据公司与亦高光电原股东饶亦然等签订的《有关安徽亦高光电科技有限责任公司的业绩承诺及补偿协议》，亦高光电在过渡期内产生的收益由上市公司享有，亏损由交易对方补足。天健

会计师事务所（特殊普通合伙）对亦高光电过渡期损益进行了专项审计，并出具了《安徽亦高光电科技有限责任公司过渡期损益情况专项审计报告》（天健审（2026）8-97号），根据专项审计报告，过渡期内亦高光电实现归属于母公司所有者净利润为25,471,463.43元，未发生经营亏损，交易对方无需承担补偿责任，亦高光电在过渡期内产生的收益由公司享有。

第六节 股份变动及股东情况

一、股本变动情况

(一) 股份变动情况表

1、股份变动情况表

报告期内，公司股份总数及股本结构未发生变化。

2、股份变动情况说明

适用 不适用

3、股份变动对最近一年和最近一期每股收益、每股净资产等财务指标的影响（如有）

适用 不适用

4、公司认为必要或证券监管机构要求披露的其他内容

适用 不适用

(二) 限售股份变动情况

适用 不适用

二、证券发行与上市情况

(一) 截至报告期内证券发行情况

适用 不适用

截至报告期内证券发行情况的说明（存续期内利率不同的债券，请分别说明）：

适用 不适用

(二) 公司股份总数及股东结构变动及公司资产和负债结构的变动情况

适用 不适用

公司股份总数及股东结构变动情况详见本报告本节之“一、股本变动情况”。公司资产和负债结构变动情况详见本报告第三节之“五、报告期内主要经营情况”中的“（三）资产、负债情况分析”。

(三) 现存的内部职工股情况

适用 不适用

三、股东和实际控制人情况

(一) 股东总数

截至报告期末普通股股东总数(户)	13,062
年度报告披露日前上一月末的普通股股东总数(户)	16,073
截至报告期末表决权恢复的优先股股东总数(户)	不适用
年度报告披露日前上一月末表决权恢复的优先股股东总数(户)	不适用

(二) 截至报告期末前十名股东、前十名流通股股东(或无限售条件股东)持股情况表

单位：股

前十名股东持股情况(不含通过转融通出借股份)							
股东名称 (全称)	报告期内增 减	期末持股数 量	比例 (%)	持有有 限售条 件股份 数量	质押、标记或 冻结情况		股东性质
					股份 状态	数量	
YUANMING TANG	0	284,153,069	64.76	0	无	0	境外自然人
重庆秦安机电股份有限公司—2023年员工持股计划	-5,695,809	6,905,201	1.57	0	无	0	其他
前海人寿保险股份有限公司—分红保险产品	4,100,000	4,100,000	0.93	0	无	0	其他
张华鸣	-650,000	2,450,000	0.56	0	无	0	境内自然人
王建平	1,974,000	1,974,000	0.45	0	无	0	境内自然人
北京真科私募基金管理有限公司—真科核心科技18号私募证券投资基金	1,831,000	1,831,000	0.42	0	无	0	其他
姜一丹	1,803,400	1,803,400	0.41	0	无	0	境内自然人
重庆民康实业有限公司	1,494,300	1,800,000	0.41	0	无	0	其他
周斌	0	1,760,000	0.40	0	无	0	境内自然人
前海人寿保险股份有限公司—分红保险产品华泰组合	1,740,000	1,740,000	0.40	0	无	0	其他
前十名无限售条件股东持股情况(不含通过转融通出借股份)							
股东名称	持有无限售条件流通股的数量			股份种类及数量			
				种类	数量		
YUANMING TANG	284,153,069			人民币普通股	284,153,069		

重庆秦安机电股份有限公司—2023年员工持股计划	6,905,201	人民币普通股	6,905,201
前海人寿保险股份有限公司—分红保险产品	4,100,000	人民币普通股	4,100,000
张华鸣	2,450,000	人民币普通股	2,450,000
王建平	1,974,000	人民币普通股	1,974,000
北京真科私募基金管理有限公司—真科核心科技18号私募证券投资基金	1,831,000	人民币普通股	1,831,000
姜一丹	1,803,400	人民币普通股	1,803,400
重庆民康实业有限公司	1,800,000	人民币普通股	1,800,000
周斌	1,760,000	人民币普通股	1,760,000
前海人寿保险股份有限公司—分红保险产品华泰组合	1,740,000	人民币普通股	1,740,000
前十名股东中回购专户情况说明	重庆秦安机电股份有限公司回购专用证券账户持有11,182,900股，占公司总股本的2.55%。		
上述股东委托表决权、受托表决权、放弃表决权的说明	不适用		
上述股东关联关系或一致行动的说明	不适用		
表决权恢复的优先股股东及持股数量的说明	不适用		

持股5%以上股东、前十名股东及前十名无限售流通股股东参与转融通业务出借股份情况
适用 不适用

前十名股东及前十名无限售流通股股东因转融通出借/归还原因导致较上期发生变化
适用 不适用

前十名有限售条件股东持股数量及限售条件
适用 不适用

(三) 战略投资者或一般法人因配售新股成为前10名股东

适用 不适用

四、控股股东及实际控制人情况

(一) 控股股东情况

1、法人

适用 不适用

2、自然人

适用 不适用

姓名	YUANMING TANG (中文名: 唐远明)
国籍	加拿大
是否取得其他国家或地区居留权	是
主要职业及职务	本公司董事长

3、 公司不存在控股股东情况的特别说明

适用 不适用

4、 报告期内控股股东变更情况的说明

适用 不适用

5、 公司与控股股东之间的产权及控制关系的方框图

适用 不适用

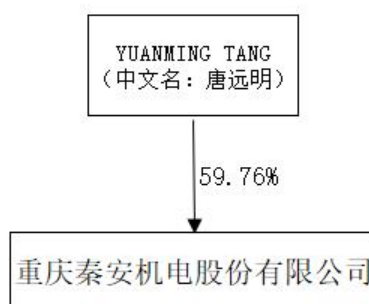

截至本报告披露日，公司与控股股东之间控制关系方框图。

(二) 实际控制人情况

1、 法人

适用 不适用

2、 自然人

适用 不适用

姓名	YUANMING TANG (中文名: 唐远明)
国籍	加拿大
是否取得其他国家或地区居留权	是
主要职业及职务	本公司董事长
过去 10 年曾控股的境内外上市公司情况	无

3、 公司不存在实际控制人情况的特别说明

适用 不适用

4、 报告期内公司控制权发生变更的情况说明

适用 不适用

5、 公司与实际控制人之间的产权及控制关系的方框图

适用 不适用

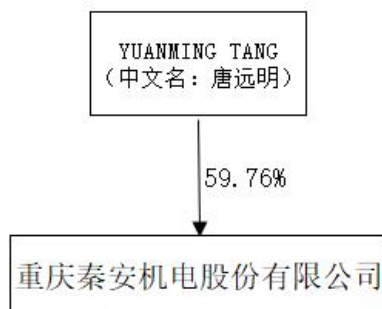

截至本报告披露日，公司与控股股东之间控制关系方框图。

6、 实际控制人通过信托或其他资产管理方式控制公司

适用 不适用

(三) 控股股东及实际控制人其他情况介绍

适用 不适用

五、公司控股股东或第一大股东及其一致行动人累计质押股份数量占其所持公司股份数量比例达到 80%以上

适用 不适用

六、其他持股在百分之十以上的法人股东

适用 不适用

七、股份限制减持情况说明

适用 不适用

八、股份回购在报告期的具体实施情况

适用 不适用

九、优先股相关情况

适用 不适用

第七节 债券相关情况

一、公司债券（含企业债券）和非金融企业债务融资工具

适用 不适用

二、可转换公司债券情况

适用 不适用

第八节 财务报告

一、审计报告

适用 不适用

重庆秦安机电股份有限公司全体股东：

一、审计意见

我们审计了重庆秦安机电股份有限公司（以下简称秦安股份公司）财务报表，包括 2025 年 12 月 31 日的合并及母公司资产负债表，2025 年度的合并及母公司利润表、合并及母公司现金流量表、合并及母公司所有者权益变动表，以及相关财务报表附注。

我们认为，后附的财务报表在所有重大方面按照企业会计准则的规定编制，公允反映了秦安股份公司 2025 年 12 月 31 日的合并及母公司财务状况，以及 2025 年度的合并及母公司经营成果和现金流量。

二、形成审计意见的基础

我们按照中国注册会计师审计准则的规定执行了审计工作。审计报告的“注册会计师对财务报表审计的责任”部分进一步阐述了我们在这些准则下的责任。按照《中国注册会计师独立性准则第 1 号——财务报表审计和审阅业务对独立性的要求》和中国注册会计师职业道德守则，我们独立于秦安股份公司，并履行了职业道德方面的其他责任。我们在审计中遵循了对公众利益实体审计的独立性要求。我们相信，我们获取的审计证据是充分、适当的，为发表审计意见提供了基础。

三、关键审计事项

关键审计事项是我们根据职业判断，认为对本期财务报表审计最为重要的事项。这些事项的应对以对财务报表整体进行审计并形成审计意见为背景，我们不对这些事项单独发表意见。

（一）收入确认

1. 事项描述

相关信息披露详见财务报表附注三(二十四)及五(二)1。

秦安股份公司的营业收入主要来自于销售汽车发动机气缸体、气缸盖、曲轴、变速器箱体壳体。2025年度,秦安股份公司收入金额为人民币135,224.95万元。

由于营业收入是秦安股份公司的关键业绩指标之一,可能存在秦安股份公司管理层(以下简称管理层)通过不恰当的收入确认以达到特定目标或预期的固有风险。因此,我们将收入确认确定为关键审计事项。

2. 审计应对

针对收入确认,我们实施的审计程序主要包括:

(1) 了解与收入确认相关的关键内部控制,评价这些控制的设计,确定其是否得到执行,并测试相关内部控制的运行有效性;

(2) 检查销售合同,了解主要合同条款或条件,评价收入确认方法是否适当;

(3) 按月度、产品、客户等对营业收入和毛利率实施分析程序,识别是否存在重大或异常波动,并查明原因;

(4) 选取项目检查相关支持性文件,包括销售合同、销售发票、开票通知或签收单等;

(5) 结合应收账款函证,选取项目函证销售金额;

(6) 实施截止测试,检查收入是否在恰当期间确认;

(7) 检查与营业收入相关的信息是否已在财务报表中作出恰当列报。

(二) 商誉减值

相关信息披露详见财务报表附注三(十九)及五(一)17。

截至2025年12月31日,公司商誉账面原值为人民币52,863.00万元,账面价值为人民币52,863.00万元。

管理层将商誉结合与其相关的资产组或者资产组组合进行减值测试,相关资产组或者资产组组合的可收回金额按照预计未来现金流量现值确定。由于商誉金额重大,且商誉减值测试涉及管理层重大判断,我们将商誉减值确定为关键审计事项。

2. 审计应对

针对商誉减值,我们实施的审计程序主要包括:

(1) 了解与商誉减值相关的关键内部控制,评价这些控制的设计,确定其是否得到执行,并测试相关内部控制运行的有效性;

(2) 复核管理层以前年度对未来现金流量现值的预测和实际经营结果，评价管理层过往预测的准确性；

(3) 评价管理层聘用的外部估值专家的胜任能力、专业素质和客观性；

(4) 评价管理层在减值测试中使用方法的适当性和一贯性；

(5) 评价管理层在减值测试中采用的关键假设的适当性，复核相关假设是否与总体经济环境、行业状况、经营情况、历史经验等相符；

(6) 评价管理层在减值测试中使用数据的适当性、相关性和可靠性，并复核减值测试中有关信息的一致性；

(7) 测试管理层对预计未来现金流量现值的计算是否准确；

(8) 检查与商誉减值相关的信息是否已在财务报表中作出恰当列报。

(三) 存货可变现净值

1. 事项描述

相关信息披露详见财务报表附注三(十三)及五(一)8。

截至2025年12月31日，秦安股份公司存货账面余额为人民币29,231.73万元，跌价准备为人民币3,768.03万元，账面价值为人民币25,463.70万元。

存货采用成本与可变现净值孰低计量，管理层按照估计售价减去至完工时估计将要发生的成本、估计的销售费用和相关税费后的金额确定可变现净值。由于存货金额重大，且确定存货可变现净值涉及重大管理层判断，我们将存货可变现净值确定为关键审计事项。

2. 审计应对

针对存货可变现净值，我们实施的审计程序主要包括：

(1) 了解与存货可变现净值相关的关键内部控制，评价这些控制的设计，确定其是否得到执行，并测试相关内部控制的运行有效性；

(2) 针对管理层以前年度就存货可变现净值所作估计，复核其结果或者管理层对其作出的后续重新估计；

(3) 选取项目评价存货估计售价的合理性，复核估计售价是否与销售价格一致；

(4) 评价管理层就存货至完工时将要发生的成本、销售费用和相关税费所作估计的合理性；

(5) 测试管理层对存货可变现净值的计算是否准确；

(6) 结合存货监盘，检查存货的数量及状况，评价管理层就存货可变现净值所作估计的合理性；

(7) 检查与存货可变现净值相关的信息是否已在财务报表中作出恰当列报。

四、其他信息

管理层对其他信息负责。其他信息包括年度报告中涵盖的信息，但不包括财务报表和我们的审计报告。

我们对财务报表发表的审计意见不涵盖其他信息，我们也不对其他信息发表任何形式的鉴证结论。

结合我们对财务报表的审计，我们的责任是阅读其他信息，在此过程中，考虑其他信息是否与财务报表或我们在审计过程中了解到的情况存在重大不一致或者似乎存在重大错报。

基于我们已执行的工作，如果我们确定其他信息存在重大错报，我们应当报告该事实。在这方面，我们无任何事项需要报告。

五、管理层和治理层对财务报表的责任

管理层负责按照企业会计准则的规定编制财务报表，使其实现公允反映，并设计、执行和维护必要的内部控制，以使财务报表不存在由于舞弊或错误导致的重大错报。

在编制财务报表时，管理层负责评估秦安股份公司的持续经营能力，披露与持续经营相关的事项（如适用），并运用持续经营假设，除非计划进行清算、终止运营或别无其他现实的选择。

秦安股份公司治理层（以下简称治理层）负责监督秦安股份公司的财务报告过程。

六、注册会计师对财务报表审计的责任

我们的目标是对财务报表整体是否不存在由于舞弊或错误导致的重大错报获取合理保证，并出具包含审计意见的审计报告。合理保证是高水平的保证，但并不能保证按照审计准则执行的审计在某一重大错报存在时总能发现。错报可能由于舞弊或错误导致，如果合理预期错报单独或汇总起来可能影响财务报表使用者依据财务报表作出的经济决策，则通常认为错报是重大的。

在按照审计准则执行审计工作的过程中，我们运用职业判断，并保持职业怀疑。同时，我们也执行以下工作：

（一）识别和评估由于舞弊或错误导致的财务报表重大错报风险，设计和实施审计程序以应对这些风险，并获取充分、适当的审计证据，作为发表审计意见的基础。由于舞弊可能涉及串通、伪造、故意遗漏、虚假陈述或凌驾于内部控制之上，未能发现由于舞弊导致的重大错报的风险高于未能发现由于错误导致的重大错报的风险。

(二) 了解与审计相关的内部控制，以设计恰当的审计程序。

(三) 评价管理层选用会计政策的恰当性和作出会计估计及相关披露的合理性。

(四) 对管理层使用持续经营假设的恰当性得出结论。同时，根据获取的审计证据，就可能导致对秦安股份公司持续经营能力产生重大疑虑的事项或情况是否存在重大不确定性得出结论。如果我们得出结论认为存在重大不确定性，审计准则要求我们在审计报告中提请报表使用者注意财务报表中的相关披露；如果披露不充分，我们应当发表非无保留意见。我们的结论基于截至审计报告日可获得的信息。然而，未来的事项或情况可能导致秦安股份公司不能持续经营。

(五) 评价财务报表的总体列报、结构和内容，并评价财务报表是否公允反映相关交易和事项。

(六) 就秦安股份公司中实体或业务活动的财务信息获取充分、适当的审计证据，以对财务报表发表审计意见。我们负责指导、监督和执行集团审计，并对审计意见承担全部责任。

我们与治理层就计划的审计范围、时间安排和重大审计发现等事项进行沟通，包括沟通我们在审计中识别出的值得关注的内部控制缺陷。

我们还就已遵守与独立性相关的职业道德要求向治理层提供声明，并与治理层沟通可能被合理认为影响我们独立性的所有关系和其他事项，以及相关的防范措施（如适用）。

从与治理层沟通过的事项中，我们确定哪些事项对本期财务报表审计最为重要，因而构成关键审计事项。我们在审计报告中描述这些事项，除非法律法规禁止公开披露这些事项，或在极少数情形下，如果合理预期在审计报告中沟通某事项造成的负面后果超过在公众利益方面产生的益处，我们确定不应在审计报告中沟通该事项。

天健会计师事务所（特殊普通合伙）

中国注册会计师：赵兴明、张俊

（项目合伙人）

中国·杭州

中国注册会计师：

二〇二六年三月二十六日

二、财务报表

合并资产负债表

2025年12月31日

编制单位：重庆秦安机电股份有限公司

单位：元 币种：人民币

项目	附注	2025年12月31日	2024年12月31日
流动资产：			
货币资金		1,047,125,880.57	1,082,660,246.99
结算备付金			
拆出资金			
交易性金融资产		87,170,209.68	81,031,261.90
衍生金融资产			
应收票据		7,608,122.05	19,466,416.96
应收账款		346,532,688.18	339,948,109.25
应收款项融资		63,610,204.12	10,297,763.24
预付款项		17,401,729.21	7,787,840.03
应收保费			
应收分保账款			
应收分保合同准备金			
其他应收款		607,408.84	490,599.67
其中：应收利息			
应收股利			
买入返售金融资产			
存货		254,637,007.48	224,733,521.52
其中：数据资源			
合同资产			
持有待售资产			
一年内到期的非流动资产			
其他流动资产		11,903,483.45	167,970.79
流动资产合计		1,836,596,733.58	1,766,583,730.35

项目	附注	2025年12月31日	2024年12月31日
非流动资产：			
发放贷款和垫款			
债权投资			
其他债权投资			
长期应收款		3,083,917.61	
长期股权投资			
其他权益工具投资		15,517,241.00	
其他非流动金融资产			
投资性房地产			
固定资产		1,068,222,533.72	821,469,091.10
在建工程		100,836,836.29	43,776,947.62
生产性生物资产			
油气资产			
使用权资产		9,378,554.93	
无形资产		218,843,913.13	124,839,299.67
其中：数据资源			
开发支出		58,989,996.06	72,409,503.59
其中：数据资源			
商誉		528,629,984.66	
长期待摊费用		37,335,430.46	37,095,973.02
递延所得税资产		10,351,970.24	14,145,733.61
其他非流动资产		10,456,124.62	4,169,564.40
非流动资产合计		2,061,646,502.72	1,117,906,113.01
资产总计		3,898,243,236.30	2,884,489,843.36
流动负债：			
短期借款		53,857,240.28	14,710,000.00
向中央银行借款			
拆入资金			

项目	附注	2025年12月31日	2024年12月31日
交易性金融负债			
衍生金融负债			532,100.00
应付票据		134,343,103.62	133,168,035.03
应付账款		181,298,565.22	149,917,631.91
预收款项			
合同负债		2,844,839.79	2,295,034.98
卖出回购金融资产款			
吸收存款及同业存放			
代理买卖证券款			
代理承销证券款			
应付职工薪酬		22,961,739.12	20,429,950.38
应交税费		11,716,296.20	24,281,151.53
其他应付款		387,023,010.82	136,654,683.62
其中：应付利息			
应付股利			128,284,244.70
应付手续费及佣金			
应付分保账款			
持有待售负债			
一年内到期的非流动负债		24,969,373.97	
其他流动负债		1,138,608.24	90,743.61
流动负债合计		820,152,777.26	482,079,331.06
非流动负债：			
保险合同准备金			
长期借款		471,233,402.88	
应付债券			
其中：优先股			
永续债			
租赁负债		8,777,828.73	

项目	附注	2025年12月31日	2024年12月31日
长期应付款			
长期应付职工薪酬			
预计负债		2,433,921.09	1,294,917.21
递延收益		1,462,430.82	666,932.09
递延所得税负债		19,681,983.33	16,336,801.02
其他非流动负债			
非流动负债合计		503,589,566.85	18,298,650.32
负债合计		1,323,742,344.11	500,377,981.38
所有者权益（或股东权益）：			
实收资本（或股本）		438,797,049.00	438,797,049.00
其他权益工具			
其中：优先股			
永续债			
资本公积		745,129,060.68	708,235,092.57
减：库存股		79,992,945.01	79,992,945.01
其他综合收益			-452,285.00
专项储备		30,387.54	0.33
盈余公积		228,895,053.45	228,895,053.45
一般风险准备			
未分配利润		1,238,046,363.14	1,088,629,896.64
归属于母公司所有者权益（或股东权益）合计		2,570,904,968.80	2,384,111,861.98
少数股东权益		3,595,923.39	
所有者权益（或股东权益）合计		2,574,500,892.19	2,384,111,861.98
负债和所有者权益（或股东权益）总计		3,898,243,236.30	2,884,489,843.36

公司负责人：YUANMING TANG

主管会计工作负责人：丁锐佳

会计机构负责人：代莉

母公司资产负债表

2025年12月31日

编制单位：重庆秦安机电股份有限公司

单位：元 币种：人民币

项目	附注	2025年12月31日	2024年12月31日
流动资产：			
货币资金		1,010,495,681.87	1,012,152,667.49
交易性金融资产		87,159,149.80	81,031,261.90
衍生金融资产			
应收票据		7,409,676.30	19,466,416.96
应收账款		258,164,568.84	339,899,948.97
应收款项融资		61,706,503.60	10,148,388.70
预付款项		12,298,225.04	1,507,141.23
其他应收款		514,341,645.98	464,530.15
其中：应收利息			
应收股利			
存货		189,195,712.72	146,873,363.22
其中：数据资源			
合同资产			
持有待售资产			
一年内到期的非流动资产			
其他流动资产		35,829.80	
流动资产合计		2,140,806,993.95	1,611,543,718.62
非流动资产：			
债权投资			
其他债权投资			
长期应收款			
长期股权投资		555,453,747.37	549,826,329.19
其他权益工具投资		15,517,241.00	
其他非流动金融资产			

项目	附注	2025年12月31日	2024年12月31日
投资性房地产			
固定资产		485,008,525.65	524,607,056.77
在建工程		57,489,874.70	33,516,677.06
生产性生物资产			
油气资产			
使用权资产			
无形资产		140,220,591.28	114,297,315.58
其中：数据资源			
开发支出		58,527,431.82	69,499,658.41
其中：数据资源			
商誉			
长期待摊费用		24,893,194.76	25,423,897.37
递延所得税资产			
其他非流动资产		5,761,575.40	2,226,105.08
非流动资产合计		1,342,872,181.98	1,319,397,039.46
资产总计		3,483,679,175.93	2,930,940,758.08
流动负债：			
短期借款			14,710,000.00
交易性金融负债			
衍生金融负债			
应付票据		136,402,637.48	138,192,159.83
应付账款		536,812,163.09	363,151,664.78
预收款项			
合同负债		2,679,622.02	2,080,709.45
应付职工薪酬		8,442,621.50	12,351,704.89
应交税费		1,018,175.10	20,571,362.63
其他应付款		6,237,404.25	133,768,088.30
其中：应付利息			

项目	附注	2025年12月31日	2024年12月31日
应付股利			128,284,244.70
持有待售负债			
一年内到期的非流动负债		5,318,038.57	
其他流动负债		910,344.92	62,881.28
流动负债合计		697,821,006.93	684,888,571.16
非流动负债：			
长期借款		406,255,402.88	
应付债券			
其中：优先股			
永续债			
租赁负债			
长期应付款			
长期应付职工薪酬			
预计负债		681,390.76	1,121,832.60
递延收益		141,423.20	249,138.56
递延所得税负债		8,872,510.19	16,336,801.02
其他非流动负债			
非流动负债合计		415,950,727.03	17,707,772.18
负债合计		1,113,771,733.96	702,596,343.34
所有者权益（或股东权益）：			
实收资本（或股本）		438,797,049.00	438,797,049.00
其他权益工具			
其中：优先股			
永续债			
资本公积		795,775,243.88	760,416,647.17
减：库存股		79,992,945.01	79,992,945.01
其他综合收益			
专项储备		164.79	0.33

项目	附注	2025年12月31日	2024年12月31日
盈余公积		219,398,524.50	219,398,524.50
未分配利润		995,929,404.81	889,725,138.75
所有者权益（或股东权益）合计		2,369,907,441.97	2,228,344,414.74
负债和所有者权益（或股东权益）总计		3,483,679,175.93	2,930,940,758.08

公司负责人：YUANMING TANG

主管会计工作负责人：丁锐佳

会计机构负责人：代莉

合并利润表

2025年1—12月

单位：元 币种：人民币

项目	附注	2025年度	2024年度
一、营业总收入		1,352,249,546.74	1,599,923,214.87
其中：营业收入		1,352,249,546.74	1,599,923,214.87
利息收入			
已赚保费			
手续费及佣金收入			
二、营业总成本		1,203,981,630.46	1,357,601,258.92
其中：营业成本		1,072,884,918.90	1,216,965,924.91
利息支出			
手续费及佣金支出			
退保金			
赔付支出净额			
提取保险责任准备金净额			
保单红利支出			
分保费用			
税金及附加		15,073,174.11	18,130,657.65
销售费用		10,374,276.42	14,943,442.00
管理费用		79,677,565.22	91,171,297.60
研发费用		39,594,748.35	33,421,526.88
财务费用		-13,623,052.54	-17,031,590.12

项目	附注	2025 年度	2024 年度
其中：利息费用		280,947.46	81,152.35
利息收入		14,358,482.36	17,257,609.40
加：其他收益		13,341,183.01	9,517,341.10
投资收益（损失以“－”号填列）		1,091,649.23	8,831,672.56
其中：对联营企业和合营企业的投资收益			
以摊余成本计量的金融资产终止确认收益			
汇兑收益（损失以“－”号填列）			
净敞口套期收益（损失以“－”号填列）			
公允价值变动收益（损失以“－”号填列）		6,127,887.90	-40,286,195.42
信用减值损失（损失以“－”号填列）		1,819,366.52	825,696.65
资产减值损失（损失以“－”号填列）		-6,381,913.46	-9,189,609.80
资产处置收益（损失以“－”号填列）		-20,541.69	267,762.91
三、营业利润（亏损以“－”号填列）		164,245,547.79	212,288,623.95
加：营业外收入		1,289,789.01	179,492.23
减：营业外支出		1,190,515.05	4,061,269.24
四、利润总额（亏损总额以“－”号填列）		164,344,821.75	208,406,846.94
减：所得税费用		14,928,355.25	35,544,567.54
五、净利润（净亏损以“－”号填列）		149,416,466.50	172,862,279.40
（一）按经营持续性分类			
1. 持续经营净利润（净亏损以“－”号填列）		149,416,466.50	172,862,279.40
2. 终止经营净利润（净亏损以“－”号填列）			
（二）按所有权归属分类			
1. 归属于母公司股东的净利润（净亏损以“－”号填列）		149,416,466.50	172,862,279.40
2. 少数股东损益（净亏损以“－”号填列）			
六、其他综合收益的税后净额		452,285.00	-452,285.00
（一）归属母公司所有者的其他综		452,285.00	-452,285.00

项目	附注	2025 年度	2024 年度
合收益的税后净额			
1. 不能重分类进损益的其他综合收益			
(1) 重新计量设定受益计划变动额			
(2) 权益法下不能转损益的其他综合收益			
(3) 其他权益工具投资公允价值变动			
(4) 企业自身信用风险公允价值变动			
2. 将重分类进损益的其他综合收益		452,285.00	-452,285.00
(1) 权益法下可转损益的其他综合收益			
(2) 其他债权投资公允价值变动			
(3) 金融资产重分类计入其他综合收益的金额			
(4) 其他债权投资信用减值准备			
(5) 现金流量套期储备		452,285.00	-452,285.00
(6) 外币财务报表折算差额			
(7) 其他			
(二) 归属于少数股东的其他综合收益的税后净额			
七、综合收益总额		149,868,751.50	172,409,994.40
(一) 归属于母公司所有者的综合收益总额		149,868,751.50	172,409,994.40
(二) 归属于少数股东的综合收益总额			
八、每股收益：			
(一) 基本每股收益(元/股)		0.35	0.40
(二) 稀释每股收益(元/股)		0.35	0.40

本期发生同一控制下企业合并的，被合并方在合并前实现的净利润为：0 元，上期被合并方实现的净利润为：0 元。

公司负责人：YUANMING TANG 主管会计工作负责人：丁锐佳 会计机构负责人：代莉

母公司利润表

2025年1—12月

单位：元 币种：人民币

项目	附注	2025年度	2024年度
一、营业收入		1,317,012,456.98	1,563,816,537.93
减：营业成本		1,128,291,063.68	1,260,386,810.58
税金及附加		8,605,758.20	10,968,582.52
销售费用		10,374,276.42	14,943,442.00
管理费用		52,315,459.52	55,913,186.25
研发费用		26,819,705.31	20,902,232.66
财务费用		-13,438,586.80	-16,967,019.26
其中：利息费用		280,947.46	81,152.35
利息收入		14,149,647.14	17,169,982.91
加：其他收益		7,140,817.16	8,814,869.16
投资收益（损失以“-”号填列）		-88,594.71	8,958,262.50
其中：对联营企业和合营企业的投资收益			
以摊余成本计量的金融资产终止确认收益			
净敞口套期收益（损失以“-”号填列）			
公允价值变动收益（损失以“-”号填列）		6,127,887.90	-40,286,195.42
信用减值损失（损失以“-”号填列）		1,827,344.14	28,020.15
资产减值损失（损失以“-”号填列）		-3,299,323.47	-3,785,857.09
资产处置收益（损失以“-”号填列）		-20,541.69	267,762.91
二、营业利润（亏损以“-”号填列）		115,732,369.98	191,666,165.39
加：营业外收入		1,179,104.24	125,747.90
减：营业外支出		1,128,943.44	2,566,655.45
三、利润总额（亏损总额以“-”号填列）		115,782,530.78	189,225,257.84
减：所得税费用		9,578,264.72	29,156,329.57
四、净利润（净亏损以“-”号填列）		106,204,266.06	160,068,928.27
（一）持续经营净利润（净亏损以		106,204,266.06	160,068,928.27

项目	附注	2025 年度	2024 年度
“—”号填列)			
(二) 终止经营净利润(净亏损以“—”号填列)			
五、其他综合收益的税后净额			
(一) 不能重分类进损益的其他综合收益			
1. 重新计量设定受益计划变动额			
2. 权益法下不能转损益的其他综合收益			
3. 其他权益工具投资公允价值变动			
4. 企业自身信用风险公允价值变动			
(二) 将重分类进损益的其他综合收益			
1. 权益法下可转损益的其他综合收益			
2. 其他债权投资公允价值变动			
3. 金融资产重分类计入其他综合收益的金额			
4. 其他债权投资信用减值准备			
5. 现金流量套期储备			
6. 外币财务报表折算差额			
7. 其他			
六、综合收益总额		106,204,266.06	160,068,928.27
七、每股收益：			
(一) 基本每股收益(元/股)			
(二) 稀释每股收益(元/股)			

公司负责人：YUANMING TANG

主管会计工作负责人：丁锐佳

会计机构负责人：代莉

合并现金流量表

2025 年 1—12 月

单位：元 币种：人民币

项目	附注	2025年度	2024年度
一、经营活动产生的现金流量：			

项目	附注	2025年度	2024年度
销售商品、提供劳务收到的现金		1,604,864,259.01	1,990,242,219.77
客户存款和同业存放款项净增加额			
向中央银行借款净增加额			
向其他金融机构拆入资金净增加额			
收到原保险合同保费取得的现金			
收到再保业务现金净额			
保户储金及投资款净增加额			
收取利息、手续费及佣金的现金			
拆入资金净增加额			
回购业务资金净增加额			
代理买卖证券收到的现金净额			
收到的税费返还			
收到其他与经营活动有关的现金		32,020,049.37	48,856,370.63
经营活动现金流入小计		1,636,884,308.38	2,039,098,590.40
购买商品、接受劳务支付的现金		1,025,734,653.13	1,221,160,049.41
客户贷款及垫款净增加额			
存放中央银行和同业款项净增加额			
支付原保险合同赔付款项的现金			
拆出资金净增加额			
支付利息、手续费及佣金的现金			
支付保单红利的现金			
支付给职工及为职工支付的现金		228,746,446.06	253,936,480.45
支付的各项税费		86,918,694.81	128,519,438.32
支付其他与经营活动有关的现金		25,558,602.96	29,455,186.77
经营活动现金流出小计		1,366,958,396.96	1,633,071,154.95
经营活动产生的现金流量净额		269,925,911.42	406,027,435.45

项目	附注	2025年度	2024年度
二、投资活动产生的现金流量：			
收回投资收到的现金			103,026,582.51
取得投资收益收到的现金		7,549.50	1,175,245.50
处置固定资产、无形资产和其他长期资产收回的现金净额		1,658,147.00	2,776,957.49
处置子公司及其他营业单位收到的现金净额			
收到其他与投资活动有关的现金			
投资活动现金流入小计		1,665,696.50	106,978,785.50
购建固定资产、无形资产和其他长期资产支付的现金		80,528,901.57	54,508,516.42
投资支付的现金		15,517,241.00	106,632,691.43
质押贷款净增加额			
取得子公司及其他营业单位支付的现金净额		499,700,885.17	
支付其他与投资活动有关的现金			
投资活动现金流出小计		595,747,027.74	161,141,207.85
投资活动产生的现金流量净额		-594,081,331.24	-54,162,422.35
三、筹资活动产生的现金流量：			
吸收投资收到的现金			3,220,508.34
其中：子公司吸收少数股东投资收到的现金			
取得借款收到的现金		411,362,656.00	14,710,000.00
收到其他与筹资活动有关的现金		14,177,343.00	
筹资活动现金流入小计		425,539,999.00	17,930,508.34
偿还债务支付的现金		14,710,000.00	12,436,858.38
分配股利、利润或偿付利息支付的现金		128,284,244.70	216,282,437.50
其中：子公司支付给少数股东的股利、利润			
支付其他与筹资活动有关的现金		70,162.01	80,000,183.93
筹资活动现金流出小计		143,064,406.71	308,719,479.81
筹资活动产生的现金流量净额		282,475,592.29	-290,788,971.47

项目	附注	2025年度	2024年度
四、汇率变动对现金及现金等价物的影响		-182,247.23	69,732.65
五、现金及现金等价物净增加额		-41,862,074.76	61,145,774.28
加：期初现金及现金等价物余额		1,068,017,733.10	1,006,871,958.82
六、期末现金及现金等价物余额		1,026,155,658.34	1,068,017,733.10

公司负责人：YUANMING TANG

主管会计工作负责人：丁锐佳

会计机构负责人：代莉

母公司现金流量表

2025年1—12月

单位：元 币种：人民币

项目	附注	2025年度	2024年度
一、经营活动产生的现金流量：			
销售商品、提供劳务收到的现金		1,484,410,412.60	1,835,655,609.83
收到的税费返还			
收到其他与经营活动有关的现金		22,582,237.66	47,368,613.88
经营活动现金流入小计		1,506,992,650.26	1,883,024,223.71
购买商品、接受劳务支付的现金		990,798,602.98	1,231,814,884.71
支付给职工及为职工支付的现金		140,330,418.79	156,417,336.47
支付的各项税费		59,224,330.78	95,023,248.49
支付其他与经营活动有关的现金		15,460,883.77	9,450,813.68
经营活动现金流出小计		1,205,814,236.32	1,492,706,283.35
经营活动产生的现金流量净额		301,178,413.94	390,317,940.36
二、投资活动产生的现金流量：			
收回投资收到的现金			103,026,582.51
取得投资收益收到的现金		7,549.50	1,175,245.50
处置固定资产、无形资产和其他长期资产收回的现金净额		305,497.79	1,857,841.63
处置子公司及其他营业单位收到的现金净额			
收到其他与投资活动有关的现金			

项目	附注	2025年度	2024年度
投资活动现金流入小计		313,047.29	106,059,669.64
购建固定资产、无形资产和其他长期资产支付的现金		53,019,939.25	34,868,284.21
投资支付的现金		16,817,241.00	106,632,691.43
取得子公司及其他营业单位支付的现金净额			
支付其他与投资活动有关的现金		514,203,320.00	
投资活动现金流出小计		584,040,500.25	141,500,975.64
投资活动产生的现金流量净额		-583,727,452.96	-35,441,306.00
三、筹资活动产生的现金流量：			
吸收投资收到的现金			3,220,508.34
取得借款收到的现金		411,362,656.00	14,710,000.00
收到其他与筹资活动有关的现金		14,177,343.00	
筹资活动现金流入小计		425,539,999.00	17,930,508.34
偿还债务支付的现金		14,710,000.00	12,436,858.38
分配股利、利润或偿付利息支付的现金		128,284,244.70	216,282,437.50
支付其他与筹资活动有关的现金		70,162.01	80,081,336.28
筹资活动现金流出小计		143,064,406.71	308,800,632.16
筹资活动产生的现金流量净额		282,475,592.29	-290,870,123.82
四、汇率变动对现金及现金等价物的影响		-182,247.23	69,732.65
五、现金及现金等价物净增加额		-255,693.96	64,076,243.19
加：期初现金及现金等价物余额		1,005,447,153.60	941,370,910.41
六、期末现金及现金等价物余额		1,005,191,459.64	1,005,447,153.60

公司负责人：YUANMING TANG

主管会计工作负责人：丁锐佳

会计机构负责人：代莉

合并所有者权益变动表
2025年1—12月

单位：元 币种：人民币

项目	2025年度													少数股东权益	所有者权益合计
	归属于母公司所有者权益														
	实收资本(或股本)	其他权益工具			资本公积	减：库存股	其他综合收益	专项储备	盈余公积	一般风险准备	未分配利润	其他	小计		
		优先股	永续债	其他											
一、上年年末余额	438,797,049.00			708,235,092.57	79,992,945.01	-452,285.00	0.33	228,895,053.45		1,088,629,896.64		2,384,111,861.98		2,384,111,861.98	
加：会计政策变更															
前期差错更正															
其他															
二、本年期初余额	438,797,049.00			708,235,092.57	79,992,945.01	-452,285.00	0.33	228,895,053.45		1,088,629,896.64		2,384,111,861.98		2,384,111,861.98	
三、本期增减变动金额 (减少以“—”号填列)				36,893,968.11		452,285.00	30,387.21			149,416,466.50		186,793,106.82	3,595,923.39	190,389,030.21	
(一) 综合收益总额						452,285.00				149,416,466.50		149,868,751.50		149,868,751.50	
(二) 所有者投入和减少资本				36,893,968.11								36,893,968.11	3,595,923.39	40,489,891.50	
1. 所有者投入的普通股															
2. 其他权益工具持有者投入资本															

重庆秦安机电股份有限公司2025年年度报告

项目	2025年度													少数股东权益	所有者权益合计
	归属于母公司所有者权益														
	实收资本(或股本)	其他权益工具			资本公积	减：库存股	其他综合收益	专项储备	盈余公积	一般风险准备	未分配利润	其他	小计		
优先股		永续债	其他												
3. 股份支付计入所有者权益的金额				36,893,968.11								36,893,968.11		36,893,968.11	
4. 其他													3,595,923.39	3,595,923.39	
(三) 利润分配															
1. 提取盈余公积															
2. 提取一般风险准备															
3. 对所有者(或股东)的分配															
4. 其他															
(四) 所有者权益内部结转															
1. 资本公积转增资本(或股本)															
2. 盈余公积转增资本(或股本)															
3. 盈余公积弥补亏损															
4. 设定受益计划变动额结转留存收益															
5. 其他综合收益结转留存收益															

重庆秦安机电股份有限公司2025年年度报告

项目	2025 年度													少数股东权益	所有者权益合计	
	归属于母公司所有者权益															
	实收资本(或股本)	其他权益工具			资本公积	减：库存股	其他综合收益	专项储备	盈余公积	一般风险准备	未分配利润	其他	小计			
优先股		永续债	其他													
6. 其他																
(五) 专项储备							30,387.21					30,387.21				30,387.21
1. 本期提取							9,636,038.40					9,636,038.40				9,636,038.40
2. 本期使用							-9,605,651.19					-9,605,651.19				-9,605,651.19
(六) 其他																
四、本期期末余额	438,797,049.00				745,129,060.68	79,992,945.01	30,387.54	228,895,053.45		1,238,046,363.14		2,570,904,968.80	3,595,923.39		2,574,500,892.19	

项目	2024 年度													少数股东权益	所有者权益合计
	归属于母公司所有者权益														
	实收资本(或股本)	其他权益工具			资本公积	减：库存股	其他综合收益	专项储备	盈余公积	一般风险准备	未分配利润	其他	小计		
优先股		永续债	其他												
一、上年年末余额	438,797,049.00				667,980,585.04	6,382,558.34	6,768.91	213,588,504.28		1,275,640,848.61		2,589,631,197.50			2,589,631,197.50
加：会计政策变更															
前期差错更正															

重庆秦安机电股份有限公司2025年年度报告

项目	2024年度													少数股东权益	所有者权益合计
	归属于母公司所有者权益														
	实收资本（或股本）	其他权益工具			资本公积	减：库存股	其他综合收益	专项储备	盈余公积	一般风险准备	未分配利润	其他	小计		
		优先股	永续债	其他											
其他															
二、本年期初余额	438,797,049.00			667,980,585.04	6,382,558.34		6,768.91	213,588,504.28		1,275,640,848.61		2,589,631,197.50		2,589,631,197.50	
三、本期增减变动金额（减少以“-”号填列）				40,254,507.53	73,610,386.67	-452,285.00	-6,768.58	15,306,549.17		-187,010,951.97		-205,519,335.52		-205,519,335.52	
（一）综合收益总额						-452,285.00				172,862,279.40		172,409,994.40		172,409,994.40	
（二）所有者投入和减少资本				40,254,507.53	73,610,386.67							-33,355,879.14		-33,355,879.14	
1. 所有者投入的普通股															
2. 其他权益工具持有者投入资本															
3. 股份支付计入所有者权益的金额				40,254,507.53	-6,382,558.33							46,637,065.86		46,637,065.86	
4. 其他					79,992,945.00							-79,992,945.00		-79,992,945.00	
（三）利润分配								15,306,549.17		-359,873,231.37		-344,566,682.20		-344,566,682.20	
1. 提取盈余公积								15,306,549.17		-15,306,549.17					
2. 提取一般风险准备															
3. 对所有者（或股东）的分配										-344,566,682.20		-344,566,682.20		-344,566,682.20	
4. 其他															
（四）所有者权益内部结转															
1. 资本公积转增资本（或股本）															
2. 盈余公积转增资本（或股本）															
3. 盈余公积弥补亏损															
4. 设定受益计划变动额结转留存收益															
5. 其他综合收益结转留存收益															
6. 其他															
（五）专项储备							-6,768.58					-6,768.58		-6,768.58	

重庆秦安机电股份有限公司2025年年度报告

项目	2024年度													少数股东权益	所有者权益合计
	归属于母公司所有者权益														
	实收资本（或股本）	其他权益工具			资本公积	减：库存股	其他综合收益	专项储备	盈余公积	一般风险准备	未分配利润	其他	小计		
优先股		永续债	其他												
1. 本期提取							9,818,459.40					9,818,459.40		9,818,459.40	
2. 本期使用							-9,825,227.98					-9,825,227.98		-9,825,227.98	
(六) 其他															
四、本期期末余额	438,797,049.00				708,235,092.57	79,992,945.01	-452,285.00	0.33	228,895,053.45		1,088,629,896.64		2,384,111,861.98	2,384,111,861.98	

公司负责人：YUANMING TANG

主管会计工作负责人：丁锐佳

会计机构负责人：代莉

母公司所有者权益变动表
2025年1—12月

单位：元 币种：人民币

项目	2025年度										
	实收资本（或股本）	其他权益工具			资本公积	减：库存股	其他综合收益	专项储备	盈余公积	未分配利润	所有者权益合计
		优先股	永续债	其他							
一、上年年末余额	438,797,049.00				760,416,647.17	79,992,945.01		0.33	219,398,524.50	889,725,138.75	2,228,344,414.74
加：会计政策变更											
前期差错更正											
其他											
二、本年期初余额	438,797,049.00				760,416,647.17	79,992,945.01		0.33	219,398,524.50	889,725,138.75	2,228,344,414.74
三、本期增减变动金额（减少以					35,358,596.71			164.46		106,204,266.06	141,563,027.23

项目	2025年度										
	实收资本（或股本）	其他权益工具			资本公积	减：库存股	其他综合收益	专项储备	盈余公积	未分配利润	所有者权益合计
		优先股	永续债	其他							
“—”号填列)											
（一）综合收益总额									106,204,266.06	106,204,266.06	
（二）所有者投入和减少资本					35,358,596.71						35,358,596.71
1. 所有者投入的普通股											
2. 其他权益工具持有者投入资本											
3. 股份支付计入所有者权益的金额					35,358,596.71						35,358,596.71
4. 其他											
（三）利润分配											
1. 提取盈余公积											
2. 对所有者（或股东）的分配											
3. 其他											
（四）所有者权益内部结转											
1. 资本公积转增资本（或股本）											
2. 盈余公积转增资本（或股本）											
3. 盈余公积弥补亏											

项目	2025 年度										
	实收资本 (或股本)	其他权益工具			资本公积	减：库存股	其他综合收益	专项储备	盈余公积	未分配利润	所有者权益合计
		优先股	永续债	其他							
损											
4. 设定受益计划变动额结转留存收益											
5. 其他综合收益结转留存收益											
6. 其他											
(五) 专项储备							164.46				164.46
1. 本期提取							4,173,816.48				4,173,816.48
2. 本期使用							-4,173,652.02				-4,173,652.02
(六) 其他											
四、本期期末余额	438,797,049.00				795,775,243.88	79,992,945.01		164.79	219,398,524.50	995,929,404.81	2,369,907,441.97

项目	2024 年度										
	实收资本 (或股本)	其他权益工具			资本公积	减：库存股	其他综合收益	专项储备	盈余公积	未分配利润	所有者权益合计
		优先股	永续债	其他							
一、上年年末余额	438,797,049.00				719,969,319.66	6,382,558.34		0.36	204,091,975.33	1,089,529,441.85	2,446,005,227.86
加：会计政策变更											
前期差错更正											
其他											

项目	2024年度										
	实收资本（或股本）	其他权益工具			资本公积	减：库存股	其他综合收益	专项储备	盈余公积	未分配利润	所有者权益合计
		优先股	永续债	其他							
二、本年期初余额	438,797,049.00				719,969,319.66	6,382,558.34		0.36	204,091,975.33	1,089,529,441.85	2,446,005,227.86
三、本期增减变动金额（减少以“－”号填列）					40,447,327.51	73,610,386.67		-0.03	15,306,549.17	-199,804,303.10	-217,660,813.12
（一）综合收益总额										160,068,928.27	160,068,928.27
（二）所有者投入和减少资本					40,447,327.51	73,610,386.67					-33,163,059.16
1. 所有者投入的普通股											
2. 其他权益工具持有者投入资本											
3. 股份支付计入所有者权益的金额					40,447,327.51	-6,382,558.33					46,829,885.84
4. 其他						79,992,945.00					-79,992,945.00
（三）利润分配									15,306,549.17	-359,873,231.37	-344,566,682.20
1. 提取盈余公积									15,306,549.17	-15,306,549.17	
2. 对所有者（或股东）的分配										-344,566,682.20	-344,566,682.20
3. 其他											
（四）所有者权益内部结转											
1. 资本公积转增资本（或股本）											

项目	2024年度										
	实收资本（或股本）	其他权益工具			资本公积	减：库存股	其他综合收益	专项储备	盈余公积	未分配利润	所有者权益合计
		优先股	永续债	其他							
2. 盈余公积转增资本（或股本）											
3. 盈余公积弥补亏损											
4. 设定受益计划变动额结转留存收益											
5. 其他综合收益结转留存收益											
6. 其他											
（五）专项储备								-0.03			-0.03
1. 本期提取								4,312,835.88			4,312,835.88
2. 本期使用								-4,312,835.91			-4,312,835.91
（六）其他											
四、本期期末余额	438,797,049.00				760,416,647.17	79,992,945.01		0.33	219,398,524.50	889,725,138.75	2,228,344,414.74

公司负责人：YUANMING TANG

主管会计工作负责人：丁锐佳

会计机构负责人：代莉

三、公司基本情况

1、公司概况

适用 不适用

重庆秦安机电股份有限公司（以下简称公司或本公司）前身系重庆秦安机电制造有限公司（以下简称秦安有限公司），系1995年8月24日经重庆市九龙坡区对外经济贸易委员会批准设立的外商投资企业（九外经字（1995）46号）。2011年9月，秦安有限公司以2011年3月31日为基准日整体变更为股份公司，于2011年9月26日在重庆市工商行政管理局登记注册，总部位于重庆市九龙坡区。公司现持有统一社会信用代码为915000006219143151的营业执照，注册资本438,797,049.00元，股份总数438,797,049股（每股面值1元）。其中，无限售条件的流通股份A股438,797,049股（公司已回购11,182,900股用于维护公司价值及股东权益和股份支付）。公司股票已于2017年5月17日在上海证券交易所挂牌交易。

本公司属汽车零部件制造行业，主要经营活动为汽车发动机核心零部件（气缸体、气缸盖、曲轴）及汽车变速器关键零部件（变速器箱体、变矩器壳体等）的设计、开发、制造和销售。2025年12月，公司实施战略并购，业务拓展至非金属矿物制品业，新增真空镀膜产品的生产与销售，涵盖超硬镀膜、超硬AR镀膜、NCVM颜色镀膜等。

本财务报表业经公司2026年3月26日第五届董事会第二十一次会议批准对外报出。

四、财务报表的编制基础

1、编制基础

本公司财务报表以持续经营为编制基础。

2、持续经营

适用 不适用

本公司不存在导致对报告期末起12个月内的持续经营能力产生重大疑虑的事项或情况。

五、重要会计政策及会计估计

具体会计政策和会计估计提示：

适用 不适用

重要提示：本公司根据实际生产经营特点针对金融工具减值、存货、固定资产折旧、无形资产摊销、收入确认等交易或事项制定了具体会计政策和会计估计。

1、遵循企业会计准则的声明

本公司所编制的财务报表符合企业会计准则的要求，真实、完整地反映了公司的财务状况、经营成果、股东权益变动和现金流量等有关信息。

2、会计期间

本公司会计年度自公历1月1日起至12月31日止。

3、营业周期

适用 不适用

公司经营业务的营业周期较短，以12个月作为资产和负债的流动性划分标准。

4、记账本位币

本公司的记账本位币为人民币。

5、重要性标准确定方法和选择依据

适用 不适用

公司编制和披露财务报表遵循重要性原则，本财务报表附注中披露事项涉及重要性标准判断的事项及其重要性标准确定方法和选择依据如下：

项目	重要性标准
重要的单项计提坏账准备的应收账款	公司将单项应收账款金额超过资产总额0.3%的应收账款认定为重要应收账款。
重要的应收账款坏账准备收回或转回	公司将单项应收账款金额超过资产总额0.3%的应收账款认定为重要应收账款
重要的单项计提坏账准备的其他应收款	公司将单项其他应收款金额超过资产总额0.3%的其他应收款认定为重要其他应收款
重要的账龄超过1年的预付款项	公司将单项预付款项金额超过资产总额0.3%的预付款项认定为重要预付款项
重要的在建工程项目	公司将单项在建工程发生额或余额超过资产总额0.3%的项目认定为重要的在建工程项目
重要的账龄超过1年的应付账款	公司将单项应付账款金额超过资产总额0.3%的应付账款认定为重要应付账款
重要的账龄超过1年的其他应付款	公司将单项其他应付款金额超过资产总额0.3%的其他应付款认定为重要其他应付款
重要的账龄超过1年的合同负债	公司将单项合同负债金额超过资产总额0.3%的合同负债认定为重要合同负债

项目	重要性标准
重要的预计负债	公司将单项预计负债金额超过资产总额 0.3% 的预计负债认定为重要预计负债
重要的投资活动现金流量	公司将单项投资活动现金流量金额超过资产总额 5% 的投资活动认定为重要投资活动
重要的资本化研发项目、外购研发项目	公司将单项研发支出发生额或余额超过资产总额 0.3% 的项目认定为重要的研发项目
重要的子公司、非全资子公司	公司将资产总额或利润总额超过集团总资产或利润总额的 15% 的子公司确定为重要子公司

6、同一控制下和非同一控制下企业合并的会计处理方法

√适用 □不适用

1. 同一控制下企业合并的会计处理方法

公司在企业合并中取得的资产和负债，按照合并日被合并方在最终控制方合并财务报表中的账面价值计量。公司按照被合并方所有者权益在最终控制方合并财务报表中的账面价值份额与支付的合并对价账面价值或发行股份面值总额的差额，调整资本公积；资本公积不足冲减的，调整留存收益。

2. 非同一控制下企业合并的会计处理方法

公司在购买日对合并成本大于合并中取得的被购买方可辨认净资产公允价值份额的差额，确认为商誉；如果合并成本小于合并中取得的被购买方可辨认净资产公允价值份额，首先对取得的被购买方各项可辨认资产、负债及或有负债的公允价值以及合并成本的计量进行复核，经复核后合并成本仍小于合并中取得的被购买方可辨认净资产公允价值份额的，其差额计入当期损益。

7、控制的判断标准和合并财务报表的编制方法

√适用 □不适用

1. 控制的判断

拥有对被投资方的权力，通过参与被投资方的相关活动而享有可变回报，并且有能力运用对被投资方的权力影响其可变回报金额的，认定为控制。

2. 合并财务报表的编制方法

母公司将其控制的所有子公司纳入合并财务报表的合并范围。合并财务报表以母公司及其子公司的财务报表为基础，根据其他有关资料，由母公司按照《企业会计准则第 33 号——合并财务报表》编制。

8、合营安排分类及共同经营会计处理方法

√适用 □不适用

1. 合营安排分为共同经营和合营企业。
2. 当公司为共同经营的合营方时，确认与共同经营中利益份额相关的下列项目：
 - (1) 确认单独所持有的资产，以及按持有份额确认共同持有的资产；
 - (2) 确认单独所承担的负债，以及按持有份额确认共同承担的负债；
 - (3) 确认出售公司享有的共同经营产出份额所产生的收入；
 - (4) 按公司持有份额确认共同经营因出售资产所产生的收入；
 - (5) 确认单独所发生的费用，以及按公司持有份额确认共同经营发生的费用。

9、现金及现金等价物的确定标准

现金等价物是指企业持有的期限短（一般指从购买日起三个月内到期）、流动性强、易于转换为已知金额现金、价值变动风险很小的投资。

10、外币业务和外币报表折算

√适用 □不适用

1. 外币业务折算

外币交易在初始确认时，采用交易发生日的即期汇率折算为人民币金额。资产负债表日，外币货币性项目采用资产负债表日即期汇率折算，因汇率不同而产生的汇兑差额，除与购建符合资本化条件资产有关的外币专门借款本金及利息的汇兑差额外，计入当期损益；以历史成本计量的外币非货币性项目仍采用交易发生日的即期汇率折算，不改变其人民币金额；以公允价值计量的外币非货币性项目，采用公允价值确定日的即期汇率折算，差额计入当期损益或其他综合收益。

2. 外币财务报表折算

资产负债表中的资产和负债项目，采用资产负债表日的即期汇率折算；所有者权益项目除“未分配利润”项目外，其他项目采用交易发生日的即期汇率折算；利润表中的收入和费用项目，采用交易发生日的即期汇率折算。按照上述折算产生的外币财务报表折算差额，计入其他综合收益。

11、金融工具

√适用 □不适用

1. 金融资产和金融负债的分类

金融资产在初始确认时划分为以下三类：(1) 以摊余成本计量的金融资产；(2) 以公允价值计量且其变动计入其他综合收益的金融资产；(3) 以公允价值计量且其变动计入当期损益的金融资产。

金融负债在初始确认时划分为以下四类：(1) 以公允价值计量且其变动计入当期损益的金融负债；(2) 金融资产转移不符合终止确认条件或继续涉入被转移金融资产所形成的金融负债；(3) 不属于上述(1)或(2)的财务担保合同，以及不属于上述(1)并以低于市场利率贷款的贷款承诺；(4) 以摊余成本计量的金融负债。

2. 金融资产和金融负债的确认依据、计量方法和终止确认条件

(1) 金融资产和金融负债的确认依据和初始计量方法

公司成为金融工具合同的一方时，确认一项金融资产或金融负债。初始确认金融资产或金融负债时，按照公允价值计量；对于以公允价值计量且其变动计入当期损益的金融资产和金融负债，相关交易费用直接计入当期损益；对于其他类别的金融资产或金融负债，相关交易费用计入初始确认金额。但是，公司初始确认的应收账款未包含重大融资成分或公司不考虑未超过一年的合同中的融资成分的，按照《企业会计准则第14号——收入》所定义的交易价格进行初始计量。

(2) 金融资产的后续计量方法

1) 以摊余成本计量的金融资产

采用实际利率法，按照摊余成本进行后续计量。以摊余成本计量且不属于任何套期关系的一部分的金融资产所产生的利得或损失，在终止确认、重分类、按照实际利率法摊销或确认减值时，计入当期损益。

2) 以公允价值计量且其变动计入其他综合收益的债务工具投资

采用公允价值进行后续计量。采用实际利率法计算的利息、减值损失或利得及汇兑损益计入当期损益，其他利得或损失计入其他综合收益。终止确认时，将之前计入其他综合收益的累计利得或损失从其他综合收益中转出，计入当期损益。

3) 以公允价值计量且其变动计入其他综合收益的权益工具投资

采用公允价值进行后续计量。获得的股利（属于投资成本收回部分的除外）计入当期损益，其他利得或损失计入其他综合收益。终止确认时，将之前计入其他综合收益的累计利得或损失从其他综合收益中转出，计入留存收益。

4) 以公允价值计量且其变动计入当期损益的金融资产

采用公允价值进行后续计量，产生的利得或损失（包括利息和股利收入）计入当期损益，除非该金融资产属于套期关系的一部分。

(3) 金融负债的后续计量方法

1) 以公允价值计量且其变动计入当期损益的金融负债

此类金融负债包括交易性金融负债（含属于金融负债的衍生工具）和指定为以公允价值计量且其变动计入当期损益的金融负债。对于此类金融负债以公允价值进行后续计量。因公司自身信用风险变动引起的指定为以公允价值计量且其变动计入当期损益的金融负债的公允价值变动金额计入其他综合收益，除非该处理会造成或扩大损益中的会计错配。此类金融负债产生的其他利得或损失（包括利息费用、除因公司自身信用风险变动引起的公允价值变动）计入当期损益，除非该金融负债属于套期关系的一部分。终止确认时，将之前计入其他综合收益的累计利得或损失从其他综合收益中转出，计入留存收益。

2) 金融资产转移不符合终止确认条件或继续涉入被转移金融资产所形成的金融负债

按照《企业会计准则第 23 号——金融资产转移》相关规定进行计量。

3) 不属于上述 1) 或 2) 的财务担保合同，以及不属于上述 1) 并以低于市场利率贷款的贷款承诺

在初始确认后按照下列两项金额之中的较高者进行后续计量：① 按照金融工具的减值规定确定的损失准备金额；② 初始确认金额扣除按照《企业会计准则第 14 号——收入》相关规定所确定的累计摊销额后的余额。

4) 以摊余成本计量的金融负债

采用实际利率法以摊余成本计量。以摊余成本计量且不属于任何套期关系的一部分的金融负债所产生的利得或损失，在终止确认、按照实际利率法摊销时计入当期损益。

(4) 金融资产和金融负债的终止确认

1) 当满足下列条件之一时，终止确认金融资产：

① 收取金融资产现金流量的合同权利已终止；

② 金融资产已转移，且该转移满足《企业会计准则第 23 号——金融资产转移》关于金融资产终止确认的规定。

2) 当金融负债（或其一部分）的现时义务已经解除时，相应终止确认该金融负债（或该部分金融负债）。

3. 金融资产转移的确认依据和计量方法

公司转移了金融资产所有权上几乎所有的风险和报酬的，终止确认该金融资产，并将转移中产生或保留的权利和义务单独确认为资产或负债；保留了金融资产所有权上几乎所有的风险和报酬的，继续确认所转移的金融资产。公司既没有转移也没有保留金融资产所有权上几乎所有的风险和报酬的，分别下列情况处理：(1) 未保留对该金融资产控制的，终止确认该金融资产，并将转移中产生或保留的权利和义务单独确认为资产或负债；(2) 保留了对该金融资产控制的，按照继续涉入所转移金融资产的程度确认有关金融资产，并相应确认有关负债。

金融资产整体转移满足终止确认条件的，将下列两项金额的差额计入当期损益：(1) 所转移金融资产在终止确认日的账面价值；(2) 因转移金融资产而收到的对价，与原直接计入其他综合收益的公允价值变动累计额中对应终止确认部分的金额（涉及转移的金融资产为以公允价值计量且其变动计入其他综合收益的债务工具投资）之和。转移了金融资产的一部分，且该被转移部分整体满足终止确认条件的，将转移前金融资产整体的账面价值，在终止确认部分和继续确认部分之间，按照转移日各自的相对公允价值进行分摊，并将下列两项金额的差额计入当期损益：(1) 终止确认部分的账面价值；(2) 终止确认部分的对价，与原直接计入其他综合收益的公允价值变动累计额中对应终止确认部分的金额（涉及转移的金融资产为以公允价值计量且其变动计入其他综合收益的债务工具投资）之和。

4. 金融资产和金融负债的公允价值确定方法

公司采用在当前情况下适用并且有足够可利用数据和其他信息支持的估值技术确定相关金融资产和金融负债的公允价值。公司将估值技术使用的输入值分以下层级，并依次使用：

(1) 第一层次输入值是在计量日能够取得的相同资产或负债在活跃市场上未经调整的报价；

(2) 第二层次输入值是除第一层次输入值外相关资产或负债直接或间接可观察的输入值，包括：活跃市场中类似资产或负债的报价；非活跃市场中相同或类似资产或负债的报价；除报价以外的其他可观察输入值，如在正常报价间隔期间可观察的利率和收益率曲线等；市场验证的输入值等；

(3) 第三层次输入值是相关资产或负债的不可观察输入值，包括不能直接观察或无法由可观察市场数据验证的利率、股票波动率、企业合并中承担的弃置义务的未来现金流量、使用自身数据作出的财务预测等。

5. 金融工具减值

(1) 金融工具减值计量和会计处理

公司以预期信用损失为基础，对以摊余成本计量的金融资产、以公允价值计量且其变动计入其他综合收益的债务工具投资、合同资产、租赁应收款、分类为以公允价值计量且其变动计入当期损益的金融负债以外的贷款承诺、不属于以公允价值计量且其变动计入当期损益的金融负债或

不属于金融资产转移不符合终止确认条件或继续涉入被转移金融资产所形成的金融负债的财务担保合同进行减值处理并确认损失准备。

预期信用损失，是指以发生违约的风险为权重的金融工具信用损失的加权平均值。信用损失，是指公司按照原实际利率折现的、根据合同应收的所有合同现金流量与预期收取的所有现金流量之间的差额，即全部现金短缺的现值。其中，对于公司购买或源生的已发生信用减值的金融资产，按照该金融资产经信用调整的实际利率折现。

对于购买或源生的已发生信用减值的金融资产，公司在资产负债表日仅将自初始确认后整个存续期内预期信用损失的累计变动确认为损失准备。

对于租赁应收款、由《企业会计准则第14号——收入》规范的交易形成的应收款项及合同资产，公司运用简化计量方法，按照相当于整个存续期内的预期信用损失金额计量损失准备。

除上述计量方法以外的金融资产，公司在每个资产负债表日评估其信用风险自初始确认后是否已经显著增加。如果信用风险自初始确认后已显著增加，公司按照整个存续期内预期信用损失的金额计量损失准备；如果信用风险自初始确认后未显著增加，公司按照该金融工具未来12个月内预期信用损失的金额计量损失准备。

公司利用可获得的合理且有依据的信息，包括前瞻性信息，通过比较金融工具在资产负债表日发生违约的风险与在初始确认日发生违约的风险，以确定金融工具的信用风险自初始确认后是否已显著增加。

于资产负债表日，若公司判断金融工具只具有较低的信用风险，则假定该金融工具的信用风险自初始确认后并未显著增加。

公司以单项金融工具或金融工具组合为基础评估预期信用风险和计量预期信用损失。当以金融工具组合为基础时，公司以共同风险特征为依据，将金融工具划分为不同组合。

公司在每个资产负债表日重新计量预期信用损失，由此形成的损失准备的增加或转回金额，作为减值损失或利得计入当期损益。对于以摊余成本计量的金融资产，损失准备抵减该金融资产在资产负债表中列示的账面价值；对于以公允价值计量且其变动计入其他综合收益的债权投资，公司在其他综合收益中确认其损失准备，不抵减该金融资产的账面价值。

6. 金融资产和金融负债的抵销

金融资产和金融负债在资产负债表内分别列示，不相互抵销。但同时满足下列条件的，公司以相互抵销后的净额在资产负债表内列示：(1) 公司具有抵销已确认金额的法定权利，且该种法定权利是当前可执行的；(2) 公司计划以净额结算，或同时变现该金融资产和清偿该金融负债。

不满足终止确认条件的金融资产转移，公司不对已转移的金融资产和相关负债进行抵销。

12、 应收票据

√适用 □不适用

按照信用风险特征组合计提坏账准备的组合类别及确定依据

√适用 □不适用

参见本报告第八节财务报告五、13、“应收账款”按照信用风险特征组合计提坏账准备的组合类别及确定依据之说明。

基于账龄确认信用风险特征组合的账龄计算方法

√适用 □不适用

参见本报告第八节财务报告五、13、“应收账款”基于账龄确认信用风险特征组合的账龄计算方法。

按照单项计提坏账准备的单项计提判断标准

√适用 □不适用

参见本报告第八节财务报告五、13、“应收账款”按照单项计提坏账准备的认定单项计提判断标准。

13、 应收账款

√适用 □不适用

按照信用风险特征组合计提坏账准备的组合类别及确定依据

√适用 □不适用

组合类别	确定组合的依据	计量预期信用损失的方法
应收银行承兑汇票	票据类型	参考历史信用损失经验，结合当前状况以及对未来经济状况的预测，通过违约风险敞口和整个存续期预期信用损失率，计算预期信用损失
应收商业承兑汇票		
应收账款——账龄组合	账龄	参考历史信用损失经验，结合当前状况以及对未来经济状况的预测，编制应收账款账龄与整个存续期预期信用损失率对照表，计算预期信用损失
应收账款——合并范围内关联往来组合	合并范围内关联方	参考历史信用损失经验，结合当前状况以及对未来经济状况的预测，通过违约风险敞口和整个存续期预期信用损失率，计算预期信用损失
其他应收款——账龄组合	账龄	参考历史信用损失经验，结合当前状况以及对未来经济状况的预测，编制其他应收款账龄与预期信用损失率对照表，计算预期信用损失

组合类别	确定组合的依据	计量预期信用损失的方法
其他应收款——合并范围内关联方组合	合并范围内关联方	参考历史信用损失经验，结合当前状况以及对未来经济状况的预测，通过违约风险敞口和未来12个月内或整个存续期预期信用损失率，计算预期信用损失

整个存续期预期信用损失，是指因金融工具整个预计存续期内所有可能发生的违约事件而导致的预期信用损失。

未来12个月内预期信用损失，是指因资产负债表日后12个月内（若金融工具的预计存续期少于12个月，则为预计存续期）可能发生的金融工具违约事件而导致的预期信用损失，是整个存续期预期信用损失的一部分。

于每个资产负债表日，本公司对于处于不同阶段的金融工具的预期信用损失分别进行计量。金融工具自初始确认后信用风险未显著增加的，处于第一阶段，本公司按照未来12个月内的预期信用损失计量损失准备；金融工具自初始确认后信用风险已显著增加但尚未发生信用减值的，处于第二阶段，本公司按照该工具整个存续期的预期信用损失计量损失准备；金融工具自初始确认后已经发生信用减值的，处于第三阶段，本公司按照该工具整个存续期的预期信用损失计量损失准备。

对于应收票据、应收账款、应收款项融资及合同资产，无论是否存在重大融资成分，本公司均按照整个存续期的预期信用损失计量损失准备。

基于账龄确认信用风险特征组合的账龄计算方法

√适用 □不适用

(1) 汽车零部件业务板块

账 龄	应收账款预期信用损失率 (%)
3个月以内（含，下同）	
3个月-1年以内	5.00
1-2年	10.00
2-3年	20.00
3-4年	60.00
4-5年	80.00
5年以上	100.00

(2) 镀膜产品业务板块

账 龄	应收账款预期信用损失率 (%)
6 个月以内 (含)	3.00
6 个月-1 年以内	10.00
1-2 年	30.00
2-3 年	50.00
3 年以上	100.00

应收账款的账龄自款项实际发生的月份起算，应收票据的账龄按照相应应收账款款项实际发生的月份起算。

按照单项计提坏账准备的认定单项计提判断标准

√适用 不适用

对信用风险与组合信用风险显著不同的应收款项和合同资产，公司按单项计提预期信用损失。

14、 应收款项融资

√适用 不适用

按照信用风险特征组合计提坏账准备的组合类别及确定依据

√适用 不适用

参见本报告第八节财务报告五、13、“应收账款”按照信用风险特征组合计提坏账准备的组合类别及确定依据。

基于账龄确认信用风险特征组合的账龄计算方法

√适用 不适用

参见本报告第八节财务报告五、13、“应收账款”基于账龄确认信用风险特征组合的账龄计算方法。

按照单项计提坏账准备的单项计提判断标准

√适用 不适用

参见本报告第八节财务报告五、13、“应收账款”按照单项计提坏账准备的认定单项计提判断标准。

15、 其他应收款

√适用 不适用

按照信用风险特征组合计提坏账准备的组合类别及确定依据

√适用 □不适用

参见本报告第八节财务报告五、13、“应收账款”按照信用风险特征组合计提坏账准备的组合类别及确定依据。

基于账龄确认信用风险特征组合的账龄计算方法

√适用 □不适用

(1) 汽车零部件业务板块

账 龄	其他应收款预期信用损失率 (%)
3个月以内 (含, 下同)	5.00
3个月-1年以内	5.00
1-2年	10.00
2-3年	20.00
3-4年	60.00
4-5年	80.00
5年以上	100.00

(2) 镀膜产品业务板块

账 龄	其他应收款预期信用损失率 (%)
6个月以内 (含)	3.00
6个月-1年以内	10.00
1-2年	30.00
2-3年	50.00
3年以上	100.00

按照单项计提坏账准备的单项计提判断标准

√适用 □不适用

参见本报告第八节财务报告五、13、“应收账款”按照单项计提坏账准备的认定单项计提判断标准。

16、 存货

√适用 □不适用

存货类别、发出计价方法、盘存制度、低值易耗品和包装物的摊销方法

√适用 □不适用

1. 存货的分类

存货包括在日常活动中持有以备出售的产成品或商品、处在生产过程中的在产品、在生产过程或提供劳务过程中耗用的材料和物料等。

2. 发出存货的计价方法

发出存货采用月末一次加权平均法。

3. 存货的盘存制度

存货的盘存制度为永续盘存制。

4. 低值易耗品和包装物的摊销方法

(1) 低值易耗品

按照一次转销法进行摊销。

(2) 包装物

按照一次转销法进行摊销。

存货跌价准备的确认标准和计提方法

√适用 □不适用

资产负债表日，存货采用成本与可变现净值孰低计量，按照成本高于可变现净值的差额计提存货跌价准备。直接用于出售的存货，在正常生产经营过程中以该存货的估计售价减去估计的销售费用和相关税费后的金额确定其可变现净值；需要经过加工的存货，在正常生产经营过程中以所生产的产成品的估计售价减去至完工时估计将要发生的成本、估计的销售费用和相关税费后的金额确定其可变现净值；资产负债表日，同一项存货中一部分有合同价格约定、其他部分不存在合同价格的，分别确定其可变现净值，并与其对应的成本进行比较，分别确定存货跌价准备的计提或转回的金额。

按照组合计提存货跌价准备的组合类别及确定依据、不同类别存货可变现净值的确定依据

□适用 √不适用

基于库龄确认存货可变现净值的各库龄组合可变现净值的计算方法和确定依据

□适用 √不适用

17、合同资产

√适用 □不适用

合同资产的确认方法及标准

√适用 □不适用

公司根据履行履约义务与客户付款之间的关系在资产负债表中列示合同资产或合同负债。公司将同一合同下的合同资产和合同负债相互抵销后以净额列示。

公司将拥有的、无条件(即,仅取决于时间流逝)向客户收取对价的权利作为应收款项列示,将已向客户转让商品而有权收取对价的权利(该权利取决于时间流逝之外的其他因素)作为合同资产列示。

按照信用风险特征组合计提坏账准备的组合类别及确定依据

√适用 □不适用

参见本报告第八节财务报告五、13、“应收账款”按照信用风险特征组合计提坏账准备的组合类别及确定依据。

基于账龄确认信用风险特征组合的账龄计算方法

√适用 □不适用

参见本报告第八节财务报告五、13、“应收账款”基于账龄确认信用风险特征组合的账龄计算方法。

按照单项计提坏账准备的认定单项计提判断标准

√适用 □不适用

参见本报告第八节财务报告五、13、“应收账款”按照单项计提坏账准备的认定单项计提判断标准。

18、持有待售的非流动资产或处置组

√适用 □不适用

1. 持有待售的非流动资产或处置组的分类

公司将同时满足下列条件的非流动资产或处置组划分为持有待售类别:(1)根据类似交易中出售此类资产或处置组的惯例,在当前状况下即可立即出售;(2)出售极可能发生,即公司已经就出售计划作出决议且获得确定的购买承诺,预计出售将在一年内完成。

公司专为转售而取得的非流动资产或处置组，在取得日满足“预计出售将在一年内完成”的条件，且短期（通常为 3 个月）内很可能满足持有待售类别的其他划分条件的，在取得日将其划分为持有待售类别。

因公司无法控制的下列原因之一，导致非关联方之间的交易未能在一年内完成，且公司仍然承诺出售非流动资产或处置组的，继续将非流动资产或处置组划分为持有待售类别：（1）买方或其他方意外设定导致出售延期的条件，公司针对这些条件已经及时采取行动，且预计能够自设定导致出售延期的条件起一年内顺利化解延期因素；（2）因发生罕见情况，导致持有待售的非流动资产或处置组未能在一年内完成出售，公司在最初一年内已经针对这些新情况采取必要措施且重新满足了持有待售类别的划分条件。

2. 持有待售的非流动资产或处置组的计量

(1) 初始计量和后续计量

初始计量和在资产负债表日重新计量持有待售的非流动资产或处置组时，其账面价值高于公允价值减去出售费用后的净额的，将账面价值减记至公允价值减去出售费用后的净额，减记的金额确认为资产减值损失，计入当期损益，同时计提持有待售资产减值准备。

对于取得日划分为持有待售类别的非流动资产或处置组，在初始计量时比较假定其不划分为持有待售类别情况下的初始计量金额和公允价值减去出售费用后的净额，以两者孰低计量。除企业合并中取得的非流动资产或处置组外，由非流动资产或处置组以公允价值减去出售费用后的净额作为初始计量金额而产生的差额，计入当期损益。

对于持有待售的处置组确认的资产减值损失金额，先抵减处置组中商誉的账面价值，再根据处置组中的各项非流动资产账面价值所占比重，按比例抵减其账面价值。

持有待售的非流动资产或处置组中的非流动资产不计提折旧或摊销，持有待售的处置组中负债的利息和其他费用继续予以确认。

(2) 资产减值损失转回的会计处理

后续资产负债表日持有待售的非流动资产公允价值减去出售费用后的净额增加的，以前减记的金额予以恢复，并在划分为持有待售类别后确认的资产减值损失金额内转回，转回金额计入当期损益。划分为持有待售类别前确认的资产减值损失不转回。

后续资产负债表日持有待售的处置组公允价值减去出售费用后的净额增加的，以前减记的金额予以恢复，并在划分为持有待售类别后非流动资产确认的资产减值损失金额内转回，转回金额计入当期损益。已抵减的商誉账面价值，以及非流动资产在划分为持有待售类别前确认的资产减值损失不转回。

持有待售的处置组确认的资产减值损失后续转回金额，根据处置组中除商誉外各项非流动资产账面价值所占比重，按比例增加其账面价值。

(3) 不再继续划分为持有待售类别以及终止确认的会计处理

非流动资产或处置组因不再满足持有待售类别的划分条件而不再继续划分为持有待售类别或非流动资产从持有待售的处置组中移除时，按照以下两者孰低计量：1) 划分为持有待售类别前的账面价值，按照假定不划分为持有待售类别情况下本应确认的折旧、摊销或减值等进行调整后的金额；2) 可收回金额。

终止确认持有待售的非流动资产或处置组时，将尚未确认的利得或损失计入当期损益。

划分为持有待售的非流动资产或处置组的确认标准和会计处理方法

适用 不适用

终止经营的认定标准和列报方法

适用 不适用

19、长期股权投资

适用 不适用

1. 共同控制、重大影响的判断

按照相关约定对某项安排存在共有的控制，并且该安排的相关活动必须经过分享控制权的参与方一致同意后才能决策，认定为共同控制。对被投资单位的财务和经营政策有参与决策的权力，但并不能够控制或者与其他方一起共同控制这些政策的制定，认定为重大影响。

2. 投资成本的确定

(1) 同一控制下的企业合并形成的，合并方以支付现金、转让非现金资产、承担债务或发行权益性证券作为合并对价的，在合并日按照取得被合并方所有者权益在最终控制方合并财务报表中的账面价值的份额作为其初始投资成本。长期股权投资初始投资成本与支付的合并对价的账面价值或发行股份的面值总额之间的差额调整资本公积；资本公积不足冲减的，调整留存收益。

公司通过多次交易分步实现同一控制下企业合并形成的长期股权投资，判断是否属于“一揽子交易”。属于“一揽子交易”的，把各项交易作为一项取得控制权的交易进行会计处理。不属于“一揽子交易”的，在合并日，根据合并后应享有被合并方净资产在最终控制方合并财务报表中的账面价值的份额确定初始投资成本。合并日长期股权投资的初始投资成本，与达到合并前的长期股权投资账面价值加上合并日进一步取得股份新支付对价的账面价值之和的差额，调整资本公积；资本公积不足冲减的，调整留存收益。

(2) 非同一控制下的企业合并形成的，在购买日按照支付的合并对价的公允价值作为其初始投资成本。

公司通过多次交易分步实现非同一控制下企业合并形成的长期股权投资，区分个别财务报表和合并财务报表进行相关会计处理：

1) 在个别财务报表中，按照原持有的股权投资的账面价值加上新增投资成本之和，作为改按成本法核算的初始投资成本。

2) 在合并财务报表中，判断是否属于“一揽子交易”。属于“一揽子交易”的，把各项交易作为一项取得控制权的交易进行会计处理。不属于“一揽子交易”的，对于购买日之前持有的被购买方的股权，按照该股权在购买日的公允价值进行重新计量，公允价值与其账面价值的差额计入当期投资收益；购买日之前持有的被购买方的股权涉及权益法核算下的其他综合收益等的，与其相关的其他综合收益等转为购买日所属当期收益。但由于被投资方重新计量设定受益计划净负债或净资产变动而产生的其他综合收益除外。

(3) 除企业合并形成以外的：以支付现金取得的，按照实际支付的购买价款作为其初始投资成本；以发行权益性证券取得的，按照发行权益性证券的公允价值作为其初始投资成本；以债务重组方式取得的，按《企业会计准则第12号——债务重组》确定其初始投资成本；以非货币性资产交换取得的，按《企业会计准则第7号——非货币性资产交换》确定其初始投资成本。

3. 后续计量及损益确认方法

对被投资单位实施控制的长期股权投资采用成本法核算；对联营企业和合营企业的长期股权投资，采用权益法核算。

4. 通过多次交易分步处置对子公司投资至丧失控制权的处理方法

(1) 是否属于“一揽子交易”的判断原则

通过多次交易分步处置对子公司股权投资直至丧失控制权的，公司结合分步交易的各个步骤的交易协议条款、分别取得的处置对价、出售股权的对象、处置方式、处置时点等信息来判断分步交易是否属于“一揽子交易”。各项交易的条款、条件以及经济影响符合以下一种或多种情况，通常表明多次交易事项属于“一揽子交易”：

- 1) 这些交易是同时或者在考虑了彼此影响的情况下订立的；
- 2) 这些交易整体才能达成一项完整的商业结果；
- 3) 一项交易的发生取决于其他至少一项交易的发生；
- 4) 一项交易单独看是不经济的，但是和其他交易一并考虑时是经济的。

(2) 不属于“一揽子交易”的会计处理

1) 个别财务报表

对处置的股权，其账面价值与实际取得价款之间的差额，计入当期损益。对于剩余股权，对被投资单位仍具有重大影响或者与其他方一起实施共同控制的，转为权益法核算；不能再对被投资单位实施控制、共同控制或重大影响的，按照《企业会计准则第 22 号——金融工具确认和计量》的相关规定进行核算。

2) 合并财务报表

在丧失控制权之前，处置价款与处置长期股权投资相对应享有子公司自购买日或合并日开始持续计算的净资产份额之间的差额，调整资本公积（资本溢价），资本溢价不足冲减的，冲减留存收益。

丧失对原子公司控制权时，对于剩余股权，按照其在丧失控制权日的公允价值进行重新计量。处置股权取得的对价与剩余股权公允价值之和，减去按原持股比例计算应享有原有子公司自购买日或合并日开始持续计算的净资产的份额之间的差额，计入丧失控制权当期的投资收益，同时冲减商誉。与原有子公司股权投资相关的其他综合收益等，应当在丧失控制权时转为当期投资收益。

(3) 属于“一揽子交易”的会计处理

1) 个别财务报表

将各项交易作为一项处置子公司并丧失控制权的交易进行会计处理。但是，在丧失控制权之前每一次处置价款与处置投资对应的长期股权投资账面价值之间的差额，在个别财务报表中确认为其他综合收益，在丧失控制权时一并转入丧失控制权当期的损益。

2) 合并财务报表

将各项交易作为一项处置子公司并丧失控制权的交易进行会计处理。但是，在丧失控制权之前每一次处置价款与处置投资对应的享有该子公司净资产份额的差额，在合并财务报表中确认为其他综合收益，在丧失控制权时一并转入丧失控制权当期的损益。

20、 投资性房地产

不适用

21、 固定资产

(1). 确认条件

√适用 □不适用

固定资产是指为生产商品、提供劳务、出租或经营管理而持有的，使用年限超过一个会计年度的有形资产。固定资产在同时满足经济利益很可能流入、成本能够可靠计量时予以确认。

(2). 折旧方法

√适用 □不适用

类别	折旧方法	折旧年限（年）	残值率	年折旧率
房屋及建筑物	年限平均法	20	0-10	4.50-5.00
机器设备	年限平均法	5-10	0-10	9.00-20.00
运输工具	年限平均法	4-5	5-10	18.00-23.75
办公设备	年限平均法	3-5	0-10	18.00-33.33

22、 在建工程

√适用 □不适用

1. 在建工程同时满足经济利益很可能流入、成本能够可靠计量则予以确认。在建工程按建造该项资产达到预定可使用状态前所发生的实际成本计量。

2. 在建工程达到预定可使用状态时，按工程实际成本转入固定资产。已达到预定可使用状态但尚未办理竣工决算的，先按估计价值转入固定资产，待办理竣工决算后再按实际成本调整原暂估价值，但不再调整原已计提的折旧。

类别	在建工程结转为固定资产的标准和时点
房屋及建筑物	工程完工后达到预定可使用状态并经验收
机器设备	安装调试后达到设计要求或合同规定的标准

23、 借款费用

√适用 □不适用

1. 借款费用资本化的确认原则

公司发生的借款费用，可直接归属于符合资本化条件的资产的购建或者生产的，予以资本化，计入相关资产成本；其他借款费用，在发生时确认为费用，计入当期损益。

2. 借款费用资本化期间

(1) 当借款费用同时满足下列条件时，开始资本化：1) 资产支出已经发生；2) 借款费用已经发生；3) 为使资产达到预定可使用或可销售状态所必要的购建或者生产活动已经开始。

(2) 若符合资本化条件的资产在购建或者生产过程中发生非正常中断，并且中断时间连续超过3个月，暂停借款费用的资本化；中断期间发生的借款费用确认为当期费用，直至资产的购建或者生产活动重新开始。

(3) 当所购建或者生产符合资本化条件的资产达到预定可使用或可销售状态时，借款费用停止资本化。

3. 借款费用资本化率以及资本化金额

为购建或者生产符合资本化条件的资产而借入专门借款的，以专门借款当期实际发生的利息费用（包括按照实际利率法确定的折价或溢价的摊销），减去将尚未动用的借款资金存入银行取得的利息收入或进行暂时性投资取得的投资收益后的金额，确定应予资本化的利息金额；为购建或者生产符合资本化条件的资产占用了一般借款的，根据累计资产支出超过专门借款的资产支出加权平均数乘以占用一般借款的资本化率，计算确定一般借款应予资本化的利息金额。

24、生物资产

适用 不适用

25、油气资产

适用 不适用

26、无形资产

(1). 使用寿命及其确定依据、估计情况、摊销方法或复核程序

适用 不适用

1. 无形资产包括土地使用权、软件等，按成本进行初始计量。

2. 使用寿命有限的无形资产，在使用寿命内按照与该项无形资产有关的经济利益的预期实现方式系统合理地摊销，无法可靠确定预期实现方式的，采用直线法摊销。具体如下：

项 目	使用寿命及其确定依据	摊销方法
土地使用权	按产权登记期限确定使用寿命为 50 年	直线法
软件	按预期受益期限确定使用寿命为 5-10 年	直线法
专利技术	按预期受益期限确定使用寿命不超过 10 年	直线法

(2). 研发支出的归集范围及相关会计处理方法

适用 不适用

1. 无形资产包括土地使用权、软件等，按成本进行初始计量。

2. 使用寿命有限的无形资产, 在使用寿命内按照与该项无形资产有关的经济利益的预期实现方式系统地摊销, 无法可靠确定预期实现方式的, 采用直线法摊销。具体如下:

项 目	使用寿命及其确定依据	摊销方法
土地使用权	按产权登记期限确定使用寿命为 50 年	直线法
软件	按预期受益期限确定使用寿命为 5-10 年	直线法
专利技术	按预期受益期限确定使用寿命不超过 10 年	直线法

3. 研发支出的归集范围

(1) 人员人工费用

人员人工费用包括公司研发人员的工资薪金、基本养老保险费、基本医疗保险费、失业保险费、工伤保险费、生育保险费和住房公积金。

研发人员同时服务于多个研究开发项目的, 人工费用的确认依据公司管理部门提供的各研究开发项目研发人员的工时记录, 在不同研究开发项目间按比例分配。

直接从事研发活动的人员同时从事非研发活动的, 公司根据研发人员在不同岗位的工时记录, 将其实际发生的人员人工费用, 按实际工时占比等合理方法在研发费用和生产经营费用间分配。

(2) 直接投入费用

直接投入费用是指公司为实施研究开发活动而实际发生的相关支出。包括: 1) 直接消耗的材料、燃料和动力费用; 2) 用于中间试验和产品试制的模具、工艺装备开发及制造费, 不构成固定资产的样品、样机及一般测试手段购置费, 试制产品的检验费; 3) 用于研究开发活动的仪器、设备的运行维护、调整、检验、检测、维修等费用。

(3) 折旧费用与长期待摊费用

折旧费用是指用于研究开发活动的仪器、设备折旧费。

用于研发活动的仪器、设备, 同时又用于非研发活动的, 对该类仪器、设备使用情况做必要记录, 并将其实际发生的折旧费按实际工时等因素, 采用合理方法在研发费用和生产经营费用间分配。

长期待摊费用是指研发设施的改建、改装、装修和修理过程中发生的长期待摊费用, 按实际支出进行归集, 在规定的期限内分期平均摊销。

(4) 无形资产摊销费用

无形资产摊销费用是指用于研究开发活动的软件的摊销费用。

(5) 其他费用

其他费用是指上述费用之外与研究开发活动直接相关的其他费用，包括专家咨询费、知识产权的申请费、注册费、代理费、会议费、差旅费、通讯费、招待费、运输费、加工费等。

4. 内部研究开发项目研究阶段的支出，于发生时计入当期损益。内部研究开发项目开发阶段的支出，同时满足下列条件的，确认为无形资产：(1) 完成该无形资产以使其能够使用或出售在技术上具有可行性；(2) 具有完成该无形资产并使用或出售的意图；(3) 无形资产产生经济利益的方式，包括能够证明运用该无形资产生产的产品存在市场或无形资产自身存在市场，无形资产将在内部使用的，能证明其有用性；(4) 有足够的技术、财务资源和其他资源支持，以完成该无形资产的开发，并有能力使用或出售该无形资产；(5) 归属于该无形资产开发阶段的支出能够可靠地计量。

5. 公司划分内部研究开发项目研究阶段支出和开发阶段支出的具体标准：

公司按项目对内部研发活动进行核算，并以项目立项作为内部研发项目的起始时点。公司研发项目一般分为两类：一类由委托方提供技术资料，由公司进行工艺开发和产品试制，该类研发项目以项目立项时点作为开发阶段的起始时点，相应支出作为开发阶段支出；一类由公司自行研发，该类研发项目在技术资料完成并进入工艺开发和产品试制时点作为开发阶段的起始时点，并将相应支出作为开发阶段支出。公司以达工业化量产条件（一般以研发部门量产通知书为准）时点作为开发阶段的截止时点，并在取得量产通知书时结转开发成本或转入无形资产。

27、长期资产减值

适用 不适用

对长期股权投资、固定资产、在建工程、使用权资产、使用寿命有限的无形资产等长期资产，在资产负债表日有迹象表明发生减值的，估计其可收回金额。对因企业合并所形成的商誉和使用寿命不确定的无形资产，无论是否存在减值迹象，每年都进行减值测试。商誉结合与其相关的资产组或者资产组组合进行减值测试。

若上述长期资产的可收回金额低于其账面价值的，按其差额确认资产减值准备并计入当期损益。

28、长期待摊费用

适用 不适用

长期待摊费用核算已经支出，摊销期限在1年以上（不含1年）的各项费用。长期待摊费用按实际发生额入账，在受益期或规定的期限内分期平均摊销。如果长期待摊的费用项目不能使以后会计期间受益则将尚未摊销的该项目的摊余价值全部转入当期损益。

29、合同负债

√适用 □不适用

公司根据履行履约义务与客户付款之间的关系在资产负债表中列示合同资产或合同负债。公司将同一合同下的合同资产和合同负债相互抵销后以净额列示。

公司将已收或应收客户对价而应向客户转让商品的义务作为合同负债列示。

30、职工薪酬

(1). 短期薪酬的会计处理方法

√适用 □不适用

在职工为公司提供服务的会计期间，将实际发生的短期薪酬确认为负债，并计入当期损益或相关资产成本。

(2). 离职后福利的会计处理方法

√适用 □不适用

离职后福利分为设定提存计划和设定受益计划。

(1) 在职工为公司提供服务的会计期间，根据设定提存计划计算的应缴存金额确认为负债，并计入当期损益或相关资产成本。

(2) 对设定受益计划的会计处理通常包括下列步骤：

1) 根据预期累计福利单位法，采用无偏且相互一致的精算假设对有关人口统计变量和财务变量等作出估计，计量设定受益计划所产生的义务，并确定相关义务的所属期间。同时，对设定受益计划所产生的义务予以折现，以确定设定受益计划义务的现值和当期服务成本；

2) 设定受益计划存在资产的，将设定受益计划义务现值减去设定受益计划资产公允价值所形成的赤字或盈余确认为一项设定受益计划净负债或净资产。设定受益计划存在盈余的，以设定受益计划的盈余和资产上限两项的孰低者计量设定受益计划净资产；

3) 期末，将设定受益计划产生的职工薪酬成本确认为服务成本、设定受益计划净负债或净资产的利息净额以及重新计量设定受益计划净负债或净资产所产生的变动等三部分，其中服务成本和设定受益计划净负债或净资产的利息净额计入当期损益或相关资产成本，重新计量设定受益计划净负债或净资产所产生的变动计入其他综合收益，并且在后续会计期间不允许转回至损益，但可以在权益范围内转移这些在其他综合收益确认的金额。

(3). 辞退福利的会计处理方法

√适用 不适用

向职工提供的辞退福利，在下列两者孰早日确认辞退福利产生的职工薪酬负债，并计入当期损益：（1）公司不能单方面撤回因解除劳动关系计划或裁减建议所提供的辞退福利时；（2）公司确认与涉及支付辞退福利的重组相关的成本或费用时。

(4). 其他长期职工福利的会计处理方法

√适用 不适用

向职工提供的其他长期福利，符合设定提存计划条件的，按照设定提存计划的有关规定进行会计处理；除此之外的其他长期福利，按照设定受益计划的有关规定进行会计处理，为简化相关会计处理，将其产生的职工薪酬成本确认为服务成本、其他长期职工福利净负债或净资产的利息净额以及重新计量其他长期职工福利净负债或净资产所产生的变动等组成项目的总净额计入当期损益或相关资产成本。

31、 预计负债

√适用 不适用

1. 因对外提供担保、诉讼事项、产品质量保证、亏损合同等或有事项形成的义务成为公司承担的现时义务，履行该义务很可能导致经济利益流出公司，且该义务的金额能够可靠的计量时，公司将该项义务确认为预计负债。

2. 公司按照履行相关现时义务所需支出的最佳估计数对预计负债进行初始计量，并在资产负债表日对预计负债的账面价值进行复核。

32、 股份支付

√适用 不适用

1. 股份支付的种类

包括以权益结算的股份支付和以现金结算的股份支付。

2. 实施、修改、终止股份支付计划的相关会计处理

(1) 以权益结算的股份支付

授予后立即可行权的换取职工服务的以权益结算的股份支付，在授予日按照权益工具的公允价值计入相关成本或费用，相应调整资本公积。完成等待期内的服务或达到规定业绩条件才可行权的换取职工服务的以权益结算的股份支付，在等待期内的每个资产负债表日，以对可行权权益工具数量的最佳估计为基础，按权益工具授予日的公允价值，将当期取得的服务计入相关成本或费用，相应调整资本公积。

换取其他方服务的权益结算的股份支付，如果其他方服务的公允价值能够可靠计量的，按照其他方服务在取得日的公允价值计量；如果其他方服务的公允价值不能可靠计量，但权益工具的公允价值能够可靠计量的，按照权益工具在服务取得日的公允价值计量，计入相关成本或费用，相应增加所有者权益。

(2) 以现金结算的股份支付

授予后立即可行权的换取职工服务的以现金结算的股份支付，在授予日按公司承担负债的公允价值计入相关成本或费用，相应增加负债。完成等待期内的服务或达到规定业绩条件才可行权的换取职工服务的以现金结算的股份支付，在等待期内的每个资产负债表日，以对可行权情况的最佳估计为基础，按公司承担负债的公允价值，将当期取得的服务计入相关成本或费用和相应的负债。

(3) 修改、终止股份支付计划

如果修改增加了所授予的权益工具的公允价值，公司按照权益工具公允价值的增加相应地确认取得服务的增加；如果修改增加了所授予的权益工具的数量，公司将增加的权益工具的公允价值相应地确认为取得服务的增加；如果公司按照有利于职工的方式修改可行权条件，公司在处理可行权条件时，考虑修改后的可行权条件。

如果修改减少了授予的权益工具的公允价值，公司继续以权益工具在授予日的公允价值为基础，确认取得服务的金额，而不考虑权益工具公允价值的减少；如果修改减少了授予的权益工具的数量，公司将减少部分作为已授予的权益工具的取消来进行处理；如果以不利于职工的方式修改了可行权条件，在处理可行权条件时，不考虑修改后的可行权条件。

如果公司在等待期内取消了所授予的权益工具或结算了所授予的权益工具（因未满足可行权条件而被取消的除外），则将取消或结算作为加速可行权处理，立即确认原本在剩余等待期内确认的金额。

33、 优先股、永续债等其他金融工具

适用 不适用

34、收入

(1). 按照业务类型披露收入确认和计量所采用的会计政策

√适用 □不适用

1. 收入确认原则

于合同开始日，公司对合同进行评估，识别合同所包含的各单项履约义务，并确定各单项履约义务是在某一时段内履行，还是在某一时点履行。

满足下列条件之一时，属于在某一时段内履行履约义务，否则，属于在某一时点履行履约义务：(1) 客户在公司履约的同时即取得并消耗公司履约所带来的经济利益；(2) 客户能够控制公司履约过程中在建商品；(3) 公司履约过程中所产出的商品具有不可替代用途，且公司在整个合同期间内有权就累计至今已完成的履约部分收取款项。

对于在某一时段内履行的履约义务，公司在该段时间内按照履约进度确认收入。履约进度不能合理确定时，已经发生的成本预计能够得到补偿的，按照已经发生的成本金额确认收入，直到履约进度能够合理确定为止。对于在某一时点履行的履约义务，在客户取得相关商品或服务控制权时点确认收入。在判断客户是否已取得商品控制权时，公司考虑下列迹象：(1) 公司就该商品享有现时收款权利，即客户就该商品负有现时付款义务；(2) 公司已将该商品的法定所有权转移给客户，即客户已拥有该商品的法定所有权；(3) 公司已将该商品实物转移给客户，即客户已实物占有该商品；(4) 公司已将该商品所有权上的主要风险和报酬转移给客户，即客户已取得该商品所有权上的主要风险和报酬；(5) 客户已接受该商品；(6) 其他表明客户已取得商品控制权的迹象。

2. 收入计量原则

(1) 公司按照分摊至各单项履约义务的交易价格计量收入。交易价格是公司因向客户转让商品或服务而预期有权收取的对价金额，不包括代第三方收取的款项以及预期将退还给客户的款项。

(2) 合同中存在可变对价的，公司按照期望值或最可能发生金额确定可变对价的最佳估计数，但包含可变对价的交易价格，不超过在相关不确定性消除时累计已确认收入极可能不会发生重大转回的金额。

(3) 合同中存在重大融资成分的，公司按照假定客户在取得商品或服务控制权时即以现金支付的应付金额确定交易价格。该交易价格与合同对价之间的差额，在合同期间内采用实际利率法摊销。合同开始日，公司预计客户取得商品或服务控制权与客户支付价款间隔不超过一年的，不考虑合同中存在的重大融资成分。

(4) 合同中包含两项或多项履约义务的，公司于合同开始日，按照各单项履约义务所承诺商品的单独售价的相对比例，将交易价格分摊至各单项履约义务。

3. 收入确认的具体方法

(1) 汽车零部件

公司汽车零部件销售业务属于在某一时点履行的履约义务。

公司按照客户的订单，将产品发送到客户或第三方仓库，内销客户根据生产状况领用公司产品，外销客户按照合同约定将货物交付至指定地点。目前公司有三种确认方式：

1) 客户按月汇总后以书面（含电子邮件）方式通知公司已验收合格的产品数量，并向公司发出开票通知单，公司销售部门、物流部门核对无误后，将信息传递至财务部门并确认收入。

2) 客户对公司开放终端查询系统，销售部每月通过客户系统查询截至登录日已验收合格尚未开票的产品种类和数量，销售部核对无误后，编写销售开票通知单并传递至财务部门确认收入。

3) 针对外销收入，合同约定贸易方式为工厂交货的，公司在工厂将货物交付至客户或指定承运人并取得签收单时确认销售收入；合同约定贸易方式为其他指定地点（包括装运港、目的港、指定目的地等）交货的，公司根据经海关审验的货物出口报关及提单信息，按照合同约定的贸易方式分别在货物出口日期或交付至客户指定地点或指定的承运人的日期确认销售收入。

(2) 镀膜产品

公司镀膜产品销售业务属于在某一时点履行的履约义务，公司根据客户订单交货后取得对方客户签收确认单，即认为对产品的控制权已经转移给客户，公司确认销售收入。

(2). 同类业务采用不同经营模式涉及不同收入确认方式及计量方法

适用 不适用

35、合同成本

适用 不适用

公司为取得合同发生的增量成本预期能够收回的，作为合同取得成本确认为一项资产。如果合同取得成本的摊销期限不超过一年，在发生时直接计入当期损益。

公司为履行合同发生的成本，不适用存货、固定资产或无形资产等相关准则的规范范围且同时满足下列条件的，作为合同履约成本确认为一项资产：

1. 该成本与一份当前或预期取得的合同直接相关，包括直接人工、直接材料、制造费用（或类似费用）、明确由客户承担的成本以及仅因该合同而发生的其他成本；

2. 该成本增加了公司未来用于履行履约义务的资源；

3. 该成本预期能够收回。

公司对于与合同成本有关的资产采用与该资产相关的商品或服务收入确认相同的基础进行摊销，计入当期损益。

如果与合同成本有关的资产的账面价值高于因转让与该资产相关的商品或服务预期能够取得的剩余对价减去估计将要发生的成本，公司对超出部分计提减值准备，并确认为资产减值损失。以前期间减值的因素之后发生变化，使得转让该资产相关的商品或服务预期能够取得的剩余对价减去估计将要发生的成本高于该资产账面价值的，转回原已计提的资产减值准备，并计入当期损益，但转回后的资产账面价值不超过假定不计提减值准备情况下该资产在转回日的账面价值。

36、政府补助

适用 不适用

1. 政府补助在同时满足下列条件时予以确认：(1) 公司能够满足政府补助所附的条件；(2) 公司能够收到政府补助。政府补助为货币性资产的，按照收到或应收的金额计量。政府补助为非货币性资产的，按照公允价值计量；公允价值不能可靠取得的，按照名义金额计量。

2. 与资产相关的政府补助判断依据及会计处理方法

政府文件规定用于购建或以其他方式形成长期资产的政府补助划分为与资产相关的政府补助。政府文件不明确的，以取得该补助必须具备的基本条件为基础进行判断，以购建或以其他方式形成长期资产为基本条件的作为与资产相关的政府补助。与资产相关的政府补助，冲减相关资产的账面价值或确认为递延收益。与资产相关的政府补助确认为递延收益的，在相关资产使用寿命内按照合理、系统的方法分期计入损益。按照名义金额计量的政府补助，直接计入当期损益。相关资产在使用寿命结束前被出售、转让、报废或发生毁损的，将尚未分配的相关递延收益余额转入资产处置当期的损益。

3. 与收益相关的政府补助判断依据及会计处理方法

除与资产相关的政府补助之外的政府补助划分为与收益相关的政府补助。对于同时包含与资产相关部分和与收益相关部分的政府补助，难以区分与资产相关或与收益相关的，整体归类为与收益相关的政府补助。与收益相关的政府补助，用于补偿以后期间的相关成本费用或损失的，确认为递延收益，在确认相关成本费用或损失的期间，计入当期损益或冲减相关成本；用于补偿已发生的相关成本费用或损失的，直接计入当期损益或冲减相关成本。

4. 与公司日常经营活动相关的政府补助，按照经济业务实质，计入其他收益或冲减相关成本费用。与公司日常活动无关的政府补助，计入营业外收支。

37、递延所得税资产/递延所得税负债

√适用 □不适用

1. 根据资产、负债的账面价值与其计税基础之间的差额（未作为资产和负债确认的项目按照税法规定可以确定其计税基础的，该计税基础与其账面数之间的差额），按照预期收回该资产或清偿该负债期间的适用税率计算确认递延所得税资产或递延所得税负债。

2. 确认递延所得税资产以很可能取得用来抵扣可抵扣暂时性差异的应纳税所得额为限。资产负债表日，有确凿证据表明未来期间很可能获得足够的应纳税所得额用来抵扣可抵扣暂时性差异的，确认以前会计期间未确认的递延所得税资产。

3. 资产负债表日，对递延所得税资产的账面价值进行复核，如果未来期间很可能无法获得足够的应纳税所得额用以抵扣递延所得税资产的利益，则减记递延所得税资产的账面价值。在很可能获得足够的应纳税所得额时，转回减记的金额。

4. 公司当期所得税和递延所得税作为所得税费用或收益计入当期损益，但不包括下列情况产生的所得税：（1）企业合并；（2）直接在所有者权益中确认的交易或者事项。

5. 同时满足下列条件时，公司将递延所得税资产及递延所得税负债以抵销后的净额列示：（1）拥有以净额结算当期所得税资产及当期所得税负债的法定权利；（2）递延所得税资产和递延所得税负债是与同一税收征管部门对同一纳税主体征收的所得税相关或者对不同的纳税主体相关，但在未来每一具有重要性的递延所得税资产和递延所得税负债转回的期间内，涉及的纳税主体意图以净额结算当期所得税资产及当期所得税负债或是同时取得资产、清偿债务。

38、租赁

√适用 □不适用

作为承租方对短期租赁和低价值资产租赁进行简化处理的判断依据和会计处理方法

√适用 □不适用

在租赁期开始日，公司将租赁期不超过12个月，且不包含购买选择权的租赁认定为短期租赁；将单项租赁资产为全新资产时价值较低的租赁认定为低价值资产租赁。公司转租或预期转租租赁资产的，原租赁不认定为低价值资产租赁。

对于所有短期租赁和低价值资产租赁，公司在租赁期内各个期间按照直线法将租赁付款额计入相关资产成本或当期损益。

除上述采用简化处理的短期租赁和低价值资产租赁外，在租赁期开始日，公司对租赁确认使用权资产和租赁负债。

（1）使用权资产

使用权资产按照成本进行初始计量，该成本包括：1) 租赁负债的初始计量金额；2) 在租赁期开始日或之前支付的租赁付款额，存在租赁激励的，扣除已享受的租赁激励相关金额；3) 承租人发生的初始直接费用；4) 承租人为拆卸及移除租赁资产、复原租赁资产所在场地或将租赁资产恢复至租赁条款约定状态预计将发生的成本。

公司按照直线法对使用权资产计提折旧。能够合理确定租赁期届满时取得租赁资产所有权的，公司在租赁资产剩余使用寿命内计提折旧。无法合理确定租赁期届满时能够取得租赁资产所有权的，公司在租赁期与租赁资产剩余使用寿命两者孰短的期间内计提折旧。

(2) 租赁负债

在租赁期开始日，公司将尚未支付的租赁付款额的现值确认为租赁负债。计算租赁付款额现值时采用租赁内含利率作为折现率，无法确定租赁内含利率的，采用公司增量借款利率作为折现率。租赁付款额与其现值之间的差额作为未确认融资费用，在租赁期各个期间内按照确认租赁付款额现值的折现率确认利息费用，并计入当期损益。未纳入租赁负债计量的可变租赁付款额于实际发生时计入当期损益。

租赁期开始日后，当实质固定付款额发生变动、担保余值预计的应付金额发生变化、用于确定租赁付款额的指数或比率发生变动、购买选择权、续租选择权或终止选择权的评估结果或实际行权情况发生变化时，公司按照变动后的租赁付款额的现值重新计量租赁负债，并相应调整使用权资产的账面价值，如使用权资产账面价值已调减至零，但租赁负债仍需进一步调减的，将剩余金额计入当期损益。

作为出租方的租赁分类标准和会计处理方法

适用 不适用

在租赁开始日，公司将实质上转移了与租赁资产所有权有关的几乎全部风险和报酬的租赁划分为融资租赁，除此之外的均为经营租赁。

(1) 经营租赁

公司在租赁期内各个期间按照直线法将租赁收款额确认为租金收入，发生的初始直接费用予以资本化并按照与租金收入确认相同的基础进行分摊，分期计入当期损益。公司取得的与经营租赁有关的未计入租赁收款额的可变租赁付款额在实际发生时计入当期损益。

(2) 融资租赁

在租赁期开始日，公司按照租赁投资净额（未担保余值和租赁期开始日尚未收到的租赁收款额按照租赁内含利率折现的现值之和）确认应收融资租赁款，并终止确认融资租赁资产。在租赁期的各个期间，公司按照租赁内含利率计算并确认利息收入。

公司取得的未纳入租赁投资净额计量的可变租赁付款额在实际发生时计入当期损益。

39、其他重要的会计政策和会计估计

√适用 □不适用

1. 采用套期会计的依据、会计处理方法

(1) 套期包括公允价值套期/现金流量套期/境外经营净投资套期。

(2) 对于满足下列条件的套期，运用套期会计方法进行处理：1) 套期关系仅由符合条件的套期工具和被套期工具组成；2) 在套期开始时，公司正式指定了套期工具和被套期项目，并准备了关于套期关系和公司从事套期的风险管理策略和风险管理目标的书面文件；3) 该套期关系符合套期有效性要求。

套期同时满足下列条件时，公司认定套期关系符合套期有效性要求：1) 被套期项目和套期工具之间存在经济关系；2) 被套期项目和套期工具经济关系产生的价值变动中，信用风险的影响不占主导地位；3) 套期关系的套期比率等于公司实际套期的被套期项目数量与对其进行套期的套期工具实际数量之比，但不反映被套期项目和套期工具相对权重的失衡。

公司在套期开始日及以后期间持续地对套期关系是否符合套期有效性要求进行评估。套期关系由于套期比率的原因而不再符合套期有效性要求，但指定该套期关系的风险管理目标没有改变的，公司进行套期关系再平衡。

(3) 套期会计处理

1) 公允价值套期

① 套期工具产生的利得或损失计入当期损益。如果套期工具是对选择以公允价值计量且其变动计入其他综合收益的非交易性权益工具（或其组成部分）进行套期的，套期工具产生的利得或损失计入其他综合收益。

② 被套期项目因风险敞口形成的利得或损失计入当期损益，同时调整未以公允价值计量的已确认被套期项目的账面价值。被套期项目为按照《企业会计准则第 22 号——金融工具确认和计量》第十八条分类为以公允价值计量且其变动计入其他综合收益的金融资产（或其组成部分）的，其因被套期风险敞口形成的利得或损失计入当期损益，其账面价值已经按公允价值计量，不再调整；被套期项目为公司选择以公允价值计量且其变动计入其他综合收益的非交易性权益工具投资（或其组成部分）的，其因被套期风险敞口形成的利得或损失计入其他综合收益，其账面价值已经按公允价值计量，不再调整。

被套期项目为尚未确认的确定承诺（或其组成部分）的，其在套期关系指定后因被套期风险引起的公允价值累计变动额确认为一项资产或负债，相关的利得或损失计入各相关期间损益。当

履行确定承诺而取得资产或承担负债时，调整该资产或负债的初始确认金额，以包括已确认的被套期项目的公允价值累计变动额。

被套期项目为以摊余成本计量的金融工具（或其组成部分）的，公司对被套期项目账面价值所作的调整按照开始摊销日重新计算的实际利率进行摊销，并计入当期损益。被套期项目为按照《企业会计准则第22号——金融工具确认和计量》第十八条分类为以公允价值计量且其变动计入其他综合收益的金融资产（或其组成部分）的，按照相同的方式对累计已确认的套期利得或损失进行摊销，并计入当期损益，但不调整金融资产（或其组成部分）的账面价值。

2) 现金流量套期

① 套期工具利得或损失中属于有效套期的部分，作为现金流量套期储备，计入其他综合收益，无效部分计入当期损益。现金流量套期储备的金额按照以下两项的绝对额中较低者确认：A. 套期工具自套期开始的累计利得或损失；B. 被套期项目自套期开始的预计未来现金流量现值的累计变动额。

② 被套期项目为预期交易，且该预期交易使公司随后确认一项非金融资产或非金融负债的，或者非金融资产和非金融负债的预期交易形成一项适用于公允价值套期会计的确定承诺时，将原在其他综合收益中确认的现金流量套期储备金额转出，计入该资产或负债的初始确认金额。

③ 其他现金流量套期，原计入其他综合收益的现金流量套期储备金额，在被套期预期交易影响损益的相同期间转出，计入当期损益。

3) 境外经营净投资套期

套期工具形成的利得或损失中属于有效套期的部分，确认为其他综合收益，并在处置境外经营时，将其转出计入当期损益；套期工具形成的利得或损失中属于无效套期的部分，计入当期损益。

2. 与回购公司股份相关的会计处理方法

因减少注册资本或奖励职工等原因收购本公司股份的，按实际支付的金额作为库存股处理，同时进行备查登记。如果将回购的股份注销，则将按注销股票面值和注销股数计算的股票面值总额与实际回购所支付的金额之间的差额冲减资本公积，资本公积不足冲减的，冲减留存收益；如果将回购的股份奖励给本公司职工属于以权益结算的股份支付，于职工行权购买本公司股份收到价款时，转销交付职工的库存股成本和等待期内资本公积（其他资本公积）累计金额，同时，按照其差额调整资本公积（股本溢价）。

40、重要会计政策和会计估计的变更

无

41、2025年起首次执行新会计准则或准则解释等涉及调整首次执行当年年初的财务报表

□适用 √不适用

42、其他

□适用 √不适用

六、税项

1、主要税种及税率

主要税种及税率情况

√适用 □不适用

税 种	计税依据	税 率
增值税	以按税法规定计算的销售货物和应税劳务收入为基础计算销项税额，扣除当期允许抵扣的进项税额后，差额部分为应交增值税	13%
城市维护建设税	实际缴纳的流转税税额	7%、5%
教育费附加	实际缴纳的流转税税额	3%
地方教育附加	实际缴纳的流转税税额	2%
房产税	从价计征的，按房产原值一次减除30%后余值的1.2%计缴；从租计征的，按租金收入的12%计缴	1.2%、12%
土地使用税	应税面积	8.00 元/m ² 、10.00 元/m ²
企业所得税	应纳税所得额	15%、20%、25%

存在不同企业所得税税率纳税主体的，披露情况说明

√适用 □不适用

纳税主体名称	所得税税率 (%)
本公司	15%
重庆秦安铸造有限公司	15%
安徽亦高光电科技有限责任公司	15%
重庆市亦高光电有限公司	15%
重庆美津秦安汽车驱动系统有限公司	20%

纳税主体名称	所得税税率 (%)
苏州亦高光电有限责任公司	20%
重庆陆岭山溪企业管理有限公司	25%
重庆九龙亦高光电科技有限公司	25%

2、 税收优惠

适用 不适用

1. 根据《关于延续西部大开发企业所得税政策的公告》(财政部 税务总局 国家发展改革委公告(2020)23号),自2021年1月1日至2030年12月31日,对设在西部地区的鼓励类产业企业减按15%的税率征收企业所得税。本公司及子公司重庆秦安铸造有限公司、重庆市亦高光电有限公司2025年享受此优惠政策,按15%的税率计缴企业所得税。

2. 根据财政部、税务总局于2023年9月发布的《关于先进制造业企业增值税加计抵减政策的公告》(财政部税务总局公告2023年第43号),自2023年1月1日至2027年12月31日,允许先进制造业企业按照当期可抵扣进项税额加计5%抵减应纳税增值税税额。本公司及子公司安徽亦高光电科技有限责任公司为先进制造业企业,享受进项税加计抵减的优惠政策。

3. 根据财政部、国家税务总局《关于进一步支持小微企业和个体工商户发展有关税费政策的公告》(财政部 税务总局公告2023年第12号),对小型微利企业减按25%计算应纳税所得额,按20%的税率缴纳企业所得税政策,子公司重庆美洋秦安汽车驱动系统有限公司、苏州亦高光电有限责任公司2025年度享受相关税收优惠政策。

4. 安徽亦高光电科技有限责任公司于2023年10月16日通过高新技术企业认证,取得编号为GR202334002630的高新技术企业证书,有效期3年,2025年度减按15%的税率征收企业所得税。

3、 其他

适用 不适用

七、合并财务报表项目注释

1、 货币资金

适用 不适用

单位:元 币种:人民币

项目	期末余额	期初余额
库存现金	27,718.85	5,605.55
银行存款	1,010,738,957.66	957,519,509.51

项目	期末余额	期初余额
其他货币资金	31,054,981.83	118,429,618.04
通知存单及大额存单利息	5,304,222.23	6,705,513.89
存放财务公司存款		
合计	1,047,125,880.57	1,082,660,246.99
其中：存放在境外的款项总额	7,274,843.00	2,781,013.18

其他说明：

其他货币资金期末余额系银行承兑汇票保证金 15,666,000.00 元，存出投资款 15,388,232.16 元，股票回购款 749.67 元。

2、交易性金融资产

适用 不适用

单位：元 币种：人民币

项目	期末余额	期初余额	指定理由和依据
以公允价值计量且其变动计入当期损益的金融资产	87,170,209.68	81,031,261.90	/
其中：			
股票投资	87,159,149.80	81,031,261.90	/
理财产品	11,059.88		/
指定以公允价值计量且其变动计入当期损益的金融资产			
其中：			
合计	87,170,209.68	81,031,261.90	/

其他说明：

适用 不适用

3、衍生金融资产

适用 不适用

4、应收票据

(1). 应收票据分类列示

适用 不适用

单位：元 币种：人民币

项目	期末余额	期初余额
银行承兑票据	7,608,122.05	19,466,416.96
商业承兑票据		
合计	7,608,122.05	19,466,416.96

(2). 期末公司已质押的应收票据

□适用 √不适用

(3). 期末公司已背书或贴现且在资产负债表日尚未到期的应收票据

√适用 □不适用

单位：元 币种：人民币

项目	期末终止确认金额	期末未终止确认金额
银行承兑票据		1,089,100.00
商业承兑票据		
合计		1,089,100.00

(4). 按坏账计提方法分类披露

√适用 □不适用

单位：元 币种：人民币

类别	期末余额					期初余额				
	账面余额		坏账准备		账面价值	账面余额		坏账准备		账面价值
	金额	比例 (%)	金额	计提比例 (%)		金额	比例 (%)	金额	计提比例 (%)	
按单项计提坏账准备										
其中：										
按组合计提坏账准备	8,006,444.25	100.00	398,322.20	4.98	7,608,122.05	20,201,916.96	100.00	735,500.00	3.64	19,466,416.96
其中：										
银行承兑票据	8,006,444.25	100.00	398,322.20	4.98	7,608,122.05	20,201,916.96	100.00	735,500.00	3.64	19,466,416.96
商业承兑票据										
合计	8,006,444.25	/	398,322.20	/	7,608,122.05	20,201,916.96	/	735,500.00	/	19,466,416.96

按单项计提坏账准备：
适用 不适用

按组合计提坏账准备：
适用 不适用

组合计提项目：银行承兑票据

单位：元 币种：人民币

名称	期末余额		
	账面余额	坏账准备	计提比例 (%)
银行承兑汇票组合	8,006,444.25	398,322.20	4.98
合计	8,006,444.25	398,322.20	4.98

按组合计提坏账准备的说明
适用 不适用

按预期信用损失一般模型计提坏账准备
适用 不适用

各阶段划分依据和坏账准备计提比例

无

对本期发生损失准备变动的应收票据账面余额显著变动的情况说明：
适用 不适用

(5). 坏账准备的情况

适用 不适用

单位：元 币种：人民币

类别	期初余额	本期变动金额				期末余额
		计提	收回或转回	转销或核销	其他变动	
单项计提坏账准备						
按组合计提坏账准备	735,500.00	-340,177.80			3,000.00	398,322.20
合计	735,500.00	-340,177.80			3,000.00	398,322.20

其中本期坏账准备收回或转回金额重要的：

适用 不适用

其他说明：

其他变动系本期非同一控制下的合并亦高光电，合并范围变化导致坏账准备增加 3,000.00 元。

(6). 本期实际核销的应收票据情况

适用 不适用

其中重要的应收票据核销情况：

适用 不适用

应收票据核销说明：

适用 不适用

其他说明：

适用 不适用

5、 应收账款

(1). 按账龄披露

适用 不适用

单位：元 币种：人民币

账龄	期末账面余额	期初账面余额
1年以内（含1年）	347,918,349.04	339,675,204.35
其中：1年以内（含1年）	347,918,349.04	339,675,204.35
1至2年	9,379,708.96	133,606.72
2至3年	15,522.79	409,713.79
3年以上		
3至4年	409,713.79	
4至5年		
5年以上		
合计	357,723,294.58	340,218,524.86

(2). 按坏账计提方法分类披露

√适用 □不适用

单位：元 币种：人民币

类别	期末余额					期初余额				
	账面余额		坏账准备		账面价值	账面余额		坏账准备		账面价值
	金额	比例 (%)	金额	计提比例 (%)		金额	比例 (%)	金额	计提比例 (%)	
按单项计提坏账准备	9,000,000.00	2.52	8,100,000.00	90.00	900,000.00					
其中：										
按组合计提坏账准备	348,723,294.58	97.48	3,090,606.40	0.89	345,632,688.18	340,218,524.86	100.00	270,415.61	0.08	339,948,109.25
其中：										
合计	357,723,294.58	/	11,190,606.40	/	346,532,688.18	340,218,524.86	/	270,415.61	/	339,948,109.25

按单项计提坏账准备:

√适用 □不适用

单位:元 币种:人民币

名称	期末余额			
	账面余额	坏账准备	计提比例 (%)	计提理由
客户 C	9,000,000.00	8,100,000.00	90.00	预计难以收回
合计	9,000,000.00	8,100,000.00	90.00	/

按单项计提坏账准备的说明:

□适用 √不适用

按组合计提坏账准备:

√适用 □不适用

组合计提项目:按信用风险特征组合计提坏账准备的应收账款

单位:元 币种:人民币

名称	期末余额		
	账面余额	坏账准备	计提比例 (%)
1年以内	347,918,349.04	2,803,702.67	0.81
1-2年	379,708.96	37,970.90	10.00
2-3年	15,522.79	3,104.56	20.00
3-4年	409,713.79	245,828.27	60.00
合计	348,723,294.58	3,090,606.40	0.89

按组合计提坏账准备的说明:

√适用 □不适用

公司计提坏账准备的应收账款系应收合并范围以及按单项计提外的其他客户款项,并按账龄进行划分,相同账龄的应收款项具有类似信用风险特征。本公司参考历史信用损失经验,结合当前状况以及未来经济状况的预测,编制应收账款账龄与整个存续期预期信用损失率对照表,计算预期信用损失。

按预期信用损失一般模型计提坏账准备

□适用 √不适用

各阶段划分依据和坏账准备计提比例

无

对本期发生损失准备变动的应收账款账面余额显著变动的情况说明：
适用 不适用

(3). 坏账准备的情况

适用 不适用

单位：元 币种：人民币

类别	期初余额	本期变动金额				期末余额
		计提	收回或转回	转销或核销	其他变动	
单项计提坏账准备					8,100,000.00	8,100,000.00
按组合计提坏账准备	270,415.61	114,750.12			2,705,440.67	3,090,606.40
合计	270,415.61	114,750.12			10,805,440.67	11,190,606.40

其中本期坏账准备收回或转回金额重要的：
适用 不适用

其他说明：

其他变动系本期非同一控制合并亦高光电，合并范围变化导致坏账准备增加 10,805,440.67 元。

(4). 本期实际核销的应收账款情况

适用 不适用

其中重要的应收账款核销情况
适用 不适用

应收账款核销说明：
适用 不适用

(5). 按欠款方归集的期末余额前五名的应收账款和合同资产情况

适用 不适用

单位：元 币种：人民币

单位名称	应收账款期末余额	合同资产期末余额	应收账款和合同资产期末余额	占应收账款和合同资产期末余额合计数的比例(%)	坏账准备期末余额
客户 1	118,078,950.02		118,078,950.02	33.01	
客户 2	75,976,594.86		75,976,594.86	21.24	2,279,297.85
客户 3	40,642,905.60		40,642,905.60	11.36	2,708.96
客户 4	36,584,256.51		36,584,256.51	10.23	
客户 5	31,544,036.17		31,544,036.17	8.82	
合计	302,826,743.16		302,826,743.16	84.66	2,282,006.81

其他说明：

无

其他说明：

适用 不适用

6、合同资产

(1). 合同资产情况

适用 不适用

(2). 报告期内账面价值发生重大变动的金额和原因

适用 不适用

(3). 按坏账计提方法分类披露

适用 不适用

按单项计提坏账准备：

适用 不适用

按单项计提坏账准备的说明：

适用 不适用

按组合计提坏账准备:

适用 不适用

按预期信用损失一般模型计提坏账准备

适用 不适用

各阶段划分依据和坏账准备计提比例

无

对本期发生损失准备变动的合同资产账面余额显著变动的情况说明:

适用 不适用

(4). 本期合同资产计提坏账准备情况

适用 不适用

其中本期坏账准备收回或转回金额重要的:

适用 不适用

其他说明:

无

(5). 本期实际核销的合同资产情况

适用 不适用

其中重要的合同资产核销情况

适用 不适用

合同资产核销说明:

适用 不适用

其他说明:

适用 不适用

7、应收款项融资

(1). 应收款项融资分类列示

√适用 □不适用

单位：元 币种：人民币

项目	期末余额	期初余额
银行承兑汇票	63,610,204.12	10,297,763.24
合计	63,610,204.12	10,297,763.24

(2). 期末公司已质押的应收款项融资

□适用 √不适用

(3). 期末公司已背书或贴现且在资产负债表日尚未到期的应收款项融资

√适用 □不适用

单位：元 币种：人民币

项目	期末终止确认金额	期末未终止确认金额
银行承兑汇票	18,591,490.75	
合计	18,591,490.75	

银行承兑汇票的承兑人是具有较高信用的商业银行，由其承兑的银行承兑汇票到期不获支付的可能性较低，故公司将已背书或贴现的该等银行承兑汇票予以终止确认。但如果该等票据到期不获支付，依据《票据法》之规定，公司仍将对持票人承担连带责任。

(4). 按坏账计提方法分类披露

√适用 □不适用

单位：元 币种：人民币

类别	期末余额					期初余额				
	账面余额		坏账准备		账面价值	账面余额		坏账准备		账面价值
	金额	比例(%)	金额	计提比例(%)		金额	比例(%)	金额	计提比例(%)	
按单项计提坏账准备										
其中：										
按组合计提坏账准备	63,610,204.12	100.00			63,610,204.12	10,297,763.24	100.00			10,297,763.24
其中：										
银行承兑汇票	63,610,204.12	100.00			63,610,204.12	10,297,763.24	100.00			10,297,763.24
合计	63,610,204.12	/		/	63,610,204.12	10,297,763.24	/		/	10,297,763.24

按单项计提坏账准备：

□适用 √不适用

按单项计提坏账准备的说明：

□适用 √不适用

按组合计提坏账准备:

适用 不适用

按预期信用损失一般模型计提坏账准备

适用 不适用

各阶段划分依据和坏账准备计提比例

无

对本期发生损失准备变动的应收款项融资账面余额显著变动的情况说明:

适用 不适用

(5). 坏账准备的情况

适用 不适用

其中本期坏账准备收回或转回金额重要的:

适用 不适用

其他说明:

无

(6). 本期实际核销的应收款项融资情况

适用 不适用

其中重要的应收款项融资核销情况

适用 不适用

核销说明:

适用 不适用

(7). 应收款项融资本期增减变动及公允价值变动情况:

□适用 √不适用

(8). 其他说明

□适用 √不适用

8、预付款项

(1). 预付款项按账龄列示

√适用 □不适用

单位：元 币种：人民币

账龄	期末余额		期初余额	
	金额	比例 (%)	金额	比例 (%)
1 年以内	17,315,737.03	99.51	7,735,662.53	99.33
1 至 2 年	85,992.18	0.49	32,612.52	0.42
2 至 3 年			15,000.01	0.19
3 年以上			4,564.97	0.06
合计	17,401,729.21	100.00	7,787,840.03	100.00

账龄超过 1 年且金额重要的预付款项未及时结算原因的说明:

无

(2). 按预付对象归集的期末余额前五名的预付款情况

√适用 □不适用

单位：元 币种：人民币

单位名称	期末余额	占预付款项期末余额合计数的比例 (%)
云南铝业股份有限公司	8,990,076.99	51.46
重庆市永川区石油天然气安装工程有 限公司	2,518,783.41	14.42
重庆铜为金属材料有限公司	674,016.17	3.86
重庆利源巨能实业有限公司	516,660.00	2.96
重庆迪正金属材料有限公司	508,768.66	2.91
合计	13,208,305.23	75.61

其他说明:

无

其他说明：

适用 不适用

9、其他应收款

项目列示

适用 不适用

单位：元 币种：人民币

项目	期末余额	期初余额
应收利息		
应收股利		
其他应收款	607,408.84	490,599.67
合计	607,408.84	490,599.67

其他说明：

适用 不适用

应收利息

(1). 应收利息分类

适用 不适用

(2). 重要逾期利息

适用 不适用

(3). 按坏账计提方法分类披露

适用 不适用

按单项计提坏账准备：

适用 不适用

按单项计提坏账准备的说明：

适用 不适用

按组合计提坏账准备：

适用 不适用

(4). 按预期信用损失一般模型计提坏账准备

适用 不适用

各阶段划分依据和坏账准备计提比例

无

对本期发生损失准备变动的应收利息账面余额显著变动的情况说明：

适用 不适用

(5). 坏账准备的情况

适用 不适用

其中本期坏账准备收回或转回金额重要的：

适用 不适用

其他说明：

无

(6). 本期实际核销的应收利息情况

适用 不适用

其中重要的应收利息核销情况

适用 不适用

核销说明：

适用 不适用

其他说明：

适用 不适用

应收股利

(7). 应收股利

适用 不适用

(8). 重要的账龄超过1年的应收股利

适用 不适用

(9). 按坏账计提方法分类披露

适用 不适用

按单项计提坏账准备:

适用 不适用

按单项计提坏账准备的说明:

适用 不适用

按组合计提坏账准备:

适用 不适用

(10). 按预期信用损失一般模型计提坏账准备

适用 不适用

各阶段划分依据和坏账准备计提比例:

无

对本期发生损失准备变动的应收股利账面余额显著变动的情况说明:

适用 不适用

(11). 坏账准备的情况

适用 不适用

其中本期坏账准备收回或转回金额重要的:

适用 不适用

其他说明：

无

(12). 本期实际核销的应收股利情况

适用 不适用

其中重要的应收股利核销情况

适用 不适用

核销说明：

适用 不适用

其他说明：

适用 不适用

其他应收款

(13). 按账龄披露

适用 不适用

单位：元 币种：人民币

账龄	期末账面余额	期初账面余额
1年以内（含1年）	422,968.32	90,210.18
1年以内	422,968.32	90,210.18
1年以内小计	422,968.32	90,210.18
1至2年	88,812.01	5,000.00
2至3年	277,857.78	
3年以上		
3至4年	6,600.00	312,880.00
4至5年	1,000.00	2,000,000.00
5年以上	1,351,559.49	1,230,254.14
合计	2,148,797.60	3,638,344.32

期末2-3年账龄余额大于期初1-2年账龄余额，系本期非同一控制下企业合并亦高光电，合并范围变化导致2-3年账龄余额增加272,857.78元。

(14). 按款项性质分类情况

适用 不适用

单位：元 币种：人民币

款项性质	期末账面余额	期初账面余额
押金保证金	956,832.55	2,524,475.56
应收暂付款项	969,533.57	1,060,849.81
员工备用金	157,051.48	53,018.95
其他	65,380.00	
合计	2,148,797.60	3,638,344.32

(15). 坏账准备计提情况

√适用 □不适用

单位：元 币种：人民币

坏账准备	第一阶段	第二阶段	第三阶段	合计
	未来12个月预期信用损失	整个存续期预期信用损失(未发生信用减值)	整个存续期预期信用损失(已发生信用减值)	
2025年1月1日余额	4,510.51	500.00	3,142,734.14	3,147,744.65
2025年1月1日余额在本期				
--转入第二阶段				
--转入第三阶段		-500.00	500.00	
--转回第二阶段				
--转回第一阶段				
本期计提	5,361.16		-1,599,300.00	-1,593,938.84
本期转回				
本期转销				
本期核销			190,574.65	190,574.65
其他变动	8,485.10	26,643.61	143,028.89	178,157.60
2025年12月31日余额	18,356.77	26,643.61	1,496,388.38	1,541,388.76
期末坏账准备计提比例(%)	4.34	30.00	91.41	71.73

各阶段划分依据和坏账准备计提比例

划分依据：单项计提坏账的其他应收款代表自初始确认后已发生信用减值（第三阶段），其余部分按账龄组合划分。

坏账准备计提比例：第一阶段 4.34%、第二阶段 30.00%、第三阶段 91.41%，合计 71.73%。

对本期发生损失准备变动的其他应收款账面余额显著变动的情况说明：

适用 不适用

本期坏账准备计提金额以及评估金融工具的信用风险是否显著增加的采用依据：

适用 不适用

(16). 坏账准备的情况

适用 不适用

单位：元 币种：人民币

类别	期初余额	本期变动金额				期末余额
		计提	收回或转回	转销或核销	其他变动	
单项计提坏账准备	694,380.00					694,380.00
按组合计提坏账准备	2,453,364.65	-1,593,938.84		190,574.65	178,157.60	847,008.76
合计	3,147,744.65	-1,593,938.84		190,574.65	178,157.60	1,541,388.76

其中本期坏账准备转回或收回金额重要的：

适用 不适用

其他说明：

公司对部分专用设备制造商按比例支付的设备订货款因账龄较长，双方技术分歧较大，预计无法收回，存在减值迹象，对其全额计提坏账准备。

(17). 本期实际核销的其他应收款情况

适用 不适用

单位：元 币种：人民币

项目	核销金额
实际核销的其他应收款	190,574.65

其中重要的其他应收款核销情况：

适用 不适用

其他应收款核销说明:

适用 不适用

(18). 按欠款方归集的期末余额前五名的其他应收款情况

适用 不适用

单位: 元 币种: 人民币

单位名称	期末余额	占其他应收款期末余额合计数的比例(%)	款项的性质	账龄	坏账准备期末余额
重庆市江津区双福工业园管理委员会	500,000.00	23.27	押金保证金	5年以上	500,000.00
常州精瑞自动化装备技术有限公司	382,500.00	17.80	应收暂付款	5年以上	382,500.00
舒城县产业投资发展有限公司杭埠分公司	377,803.00	17.58	押金保证金	1年以内、1-2年、2-3年	64,191.53
摩西智能工业股份有限公司	311,880.00	14.51	应收暂付款	5年以上	311,880.00
重庆西源凸轮轴有限公司	80,000.00	3.72	应收暂付款	5年以上	80,000.00
合计	1,652,183.00	76.88	/	/	1,338,571.53

(19). 因资金集中管理而列报于其他应收款

适用 不适用

其他说明:

适用 不适用

10、 存货

(1). 存货分类

适用 不适用

单位: 元 币种: 人民币

项目	期末余额			期初余额		
	账面余额	存货跌价准备/合同履约成本减值准备	账面价值	账面余额	存货跌价准备/合同履约成本减值准备	账面价值
原材料	22,686,718.94	1,431,758.59	21,254,960.35	16,591,422.81	1,138,511.60	15,452,911.21

项目	期末余额			期初余额		
	账面余额	存货跌价准备/ 合同履约成本减 值准备	账面价值	账面余额	存货跌价准备/ 合同履约成本减 值准备	账面价值
在产品	53,375,850.47	626,064.50	52,749,785.97	24,811,098.15	575,826.48	24,235,271.67
库存商品	106,631,769.76	4,729,292.38	101,902,477.38	124,414,285.27	5,122,010.71	119,292,274.56
周转材料	108,628,798.58	30,893,194.89	77,735,603.69	93,540,000.85	28,633,570.12	64,906,430.73
消耗性生物资产						
合同履约成本						
委托加工物资	994,180.09		994,180.09	846,633.35		846,633.35
合计	292,317,317.84	37,680,310.36	254,637,007.48	260,203,440.43	35,469,918.91	224,733,521.52

(2). 确认为存货的数据资源

□适用 √不适用

(3). 存货跌价准备及合同履约成本减值准备

√适用 □不适用

单位：元 币种：人民币

项目	期初余额	本期增加金额		本期减少金额		期末余额
		计提	其他	转回或转销	其他	
原材料	1,138,511.60	91,787.34	299,358.55	97,898.90		1,431,758.59
在产品	575,826.48	692,267.32		642,029.30		626,064.50
库存商品	5,122,010.71	2,401,541.12	427,511.44	3,221,770.89		4,729,292.38
周转材料	28,633,570.12	2,679,031.29		419,406.52		30,893,194.89
消耗性生物资产						
合同履约成本						
委托加工物资						
合计	35,469,918.91	5,864,627.07	726,869.99	4,381,105.61		37,680,310.36

本期转回或转销存货跌价准备的原因

√适用 □不适用

项 目	确定可变现净值的具体依据	转销存货跌价准备的原因
原材料、委托加工物资、在产品	相关产成品估计售价减去至完工估计将要发生的成本、估计的销售费用以及相关税费后的金额确定可变现净值	本期将已计提存货跌价准备的存货耗用/领用
库存商品	相关产成品估计售价减去估计的销售费用以及相关税费后的金额确定可变现净值	本期已将计提存货跌价准备的存货售出
周转材料	相关产成品分类的预计售价减去相关成本和销售费用确定可变现净值	本期已将计提存货跌价准备的存货领用

按组合计提存货跌价准备

□适用 √不适用

按组合计提存货跌价准备的计提标准

□适用 √不适用

(4). 存货期末余额含有的借款费用资本化金额及其计算标准和依据

□适用 √不适用

(5). 合同履约成本本期摊销金额的说明

□适用 √不适用

其他说明：

□适用 √不适用

11、 持有待售资产

□适用 √不适用

12、 一年内到期的非流动资产

□适用 √不适用

一年内到期的债权投资

□适用 √不适用

一年内到期的其他债权投资

□适用 √不适用

一年内到期的非流动资产的其他说明：

无

13、其他流动资产

√适用 □不适用

单位：元 币种：人民币

项目	期末余额	期初余额
合同取得成本		
应收退货成本		
留抵和预缴税金	11,903,483.45	167,970.79
合计	11,903,483.45	167,970.79

其他说明：

无

14、债权投资**(1). 债权投资情况**

□适用 √不适用

债权投资减值准备本期变动情况

□适用 √不适用

(2). 期末重要的债权投资

□适用 √不适用

(3). 减值准备计提情况

□适用 √不适用

各阶段划分依据和减值准备计提比例：

无

对本期发生损失准备变动的债权投资账面余额显著变动的情况说明：

适用 不适用

本期减值准备计提金额以及评估金融工具的信用风险是否显著增加的采用依据

适用 不适用

(4). 本期实际的核销债权投资情况

适用 不适用

其中重要的债权投资情况核销情况

适用 不适用

债权投资的核销说明：

适用 不适用

其他说明：

适用 不适用

15、 其他债权投资

(1). 其他债权投资情况

适用 不适用

其他债权投资减值准备本期变动情况

适用 不适用

(2). 期末重要的其他债权投资

适用 不适用

(3). 减值准备计提情况

适用 不适用

各阶段划分依据和减值准备计提比例：

无

对本期发生损失准备变动的其他债权投资账面余额显著变动的情况说明：

适用 不适用

本期减值准备计提金额以及评估金融工具的信用风险是否显著增加的采用依据

适用 不适用

(4). 本期实际核销的其他债权投资情况

适用 不适用

其中重要的其他债权投资情况核销情况

适用 不适用

其他债权投资的核销说明：

适用 不适用

其他说明：

适用 不适用

16、 长期应收款

(1). 长期应收款情况

适用 不适用

单位：元 币种：人民币

项目	期末余额			期初余额			折现率区间
	账面余额	坏账准备	账面价值	账面余额	坏账准备	账面价值	
融资租赁款	3,083,917.61		3,083,917.61				
其中：未实现 融资收益	-216,082.39		-216,082.39				6.79%-7.05%
分期收款销售商品							
分期收款提供劳务							

项目	期末余额			期初余额			折现率区间
	账面余额	坏账准备	账面价值	账面余额	坏账准备	账面价值	
合计	3,083,917.61		3,083,917.61				/

(2). 按坏账计提方法分类披露

适用 不适用

按单项计提坏账准备:

适用 不适用

按单项计提坏账准备的说明:

适用 不适用

按组合计提坏账准备:

适用 不适用

(3). 按预期信用损失一般模型计提坏账准备

适用 不适用

各阶段划分依据和坏账准备计提比例

无

对本期发生损失准备变动的长期应收款账面余额显著变动的情况说明:

适用 不适用

本期坏账准备计提金额以及评估金融工具的信用风险是否显著增加的采用依据

适用 不适用

(4). 坏账准备的情况

适用 不适用

其中本期坏账准备收回或转回金额重要的：

适用 不适用

其他说明：

无

(5). 本期实际核销的长期应收款情况

适用 不适用

其中重要的长期应收款核销情况

适用 不适用

长期应收款核销说明：

适用 不适用

其他说明：

适用 不适用

17、 长期股权投资

(1). 长期股权投资情况

适用 不适用

(2). 长期股权投资的减值测试情况

适用 不适用

其他说明：

无

18、 其他权益工具投资

(1). 其他权益工具投资情况

√适用 □不适用

单位：元 币种：人民币

项目	期初余额	本期增减变动					期末余额	本期确认的股利收入	累计计入其他综合收益的利得	累计计入其他综合收益的损失	指定为以公允价值计量且其变动计入其他综合收益的原因
		追加投资	减少投资	本期计入其他综合收益的利得	本期计入其他综合收益的损失	其他					
墨现科技（东莞）有限公司		15,517,241.00					15,517,241.00				公司计划长期持股，投资意图在短期内不会发生改变，在初始确认时将其指定为以公允价值计量且其变动计入其他综合收益的金融资产。
合计		15,517,241.00					15,517,241.00				/

(2). 本期存在终止确认的情况说明

□适用 √不适用

其他说明：

□适用 √不适用

19、 其他非流动金融资产

□适用 √不适用

其他说明：

□适用 √不适用

20、 投资性房地产

投资性房地产计量模式

不适用

21、 固定资产**项目列示**

√适用 □不适用

单位：元 币种：人民币

项目	期末余额	期初余额
固定资产	1,068,222,533.72	821,469,091.10
固定资产清理		
合计	1,068,222,533.72	821,469,091.10

其他说明：

□适用 √不适用

固定资产**(1). 固定资产情况**

√适用 □不适用

单位：元 币种：人民币

项目	房屋及建筑物	机器设备	运输工具	办公设备	合计
一、账面原值：					
1. 期初余额	432,978,854.00	1,617,334,675.63	13,756,660.30	10,882,904.19	2,074,953,094.12
2. 本期增加金额	1,968,964.23	458,379,727.48	3,346,351.35	9,346,658.56	473,041,701.62
(1) 购置			1,870,713.01	917,901.05	2,788,614.06
(2) 在建工程转入	1,968,964.23	48,421,994.84			50,390,959.07
(3) 企业合并增加		409,957,732.64	1,475,638.34	8,428,757.51	419,862,128.49
3. 本期减少金额	2,643,395.85	10,432,333.74	2,714,095.37	36,410.00	15,826,234.96
(1) 处置或报废	2,643,395.85	9,677,975.13	2,714,095.37	36,410.00	15,071,876.35
(2) 转入在建工程		754,358.61			754,358.61
4. 期末余额	432,304,422.38	2,065,282,069.37	14,388,916.28	20,193,152.75	2,532,168,560.78
二、累计折旧					
1. 期初余额	137,503,301.59	1,062,820,787.43	11,080,631.75	8,221,588.94	1,219,626,309.71

项目	房屋及建筑物	机器设备	运输工具	办公设备	合计
2. 本期增加金额	21,149,199.40	182,103,285.27	1,977,705.99	2,958,413.31	208,188,603.97
(1) 计提	21,149,199.40	122,376,165.45	1,434,856.45	795,340.29	145,755,561.59
(2) 企业合并增加		59,727,119.82	542,849.54	2,163,073.02	62,433,042.38
3. 本期减少金额	2,072,270.18	8,527,238.87	2,394,026.87	35,317.70	13,028,853.62
(1) 处置或报废	2,072,270.18	8,527,238.87	2,394,026.87	35,317.70	13,028,853.62
4. 期末余额	156,580,230.81	1,236,396,833.83	10,664,310.87	11,144,684.55	1,414,786,060.06
三、减值准备					
1. 期初余额		33,781,839.50	75,853.81		33,857,693.31
2. 本期增加金额		15,881,078.39			15,881,078.39
(1) 计提		131,466.38			131,466.38
(2) 企业合并增加		15,749,612.01			15,749,612.01
3. 本期减少金额		578,804.70			578,804.70
(1) 处置或报废		578,804.70			578,804.70
4. 期末余额		49,084,113.19	75,853.81		49,159,967.00
四、账面价值					
1. 期末账面价值	275,724,191.57	779,801,122.35	3,648,751.60	9,048,468.20	1,068,222,533.72
2. 期初账面价值	295,475,552.41	520,732,048.70	2,600,174.74	2,661,315.25	821,469,091.10

(2). 暂时闲置的固定资产情况

√适用 □不适用

单位：元 币种：人民币

项目	账面原值	累计折旧	减值准备	账面价值	备注
机器设备	37,305,644.78	25,899,422.16	9,459,876.02	1,946,346.60	
小计	37,305,644.78	25,899,422.16	9,459,876.02	1,946,346.60	

(3). 通过经营租赁租出的固定资产

□适用 √不适用

(4). 未办妥产权证书的固定资产情况

√适用 □不适用

单位：元 币种：人民币

项目	账面价值	未办妥产权证书的原因
西彭总部基地	189,624,321.95	竣工验收手续办理中
合计	189,624,321.95	

(5). 固定资产的减值测试情况

√适用 □不适用

详见本报告第八节财务报告五、重要会计政策及会计估计 21. 固定资产之说明。

可收回金额按公允价值减去处置费用后的净额确定

√适用 □不适用

单位：元 币种：人民币

项目	账面价值	可收回金额	减值金额	公允价值和处置费用的确定方式	关键参数	关键参数的确定依据
机器设备	151,188.59	19,722.21	131,466.38	管理层参考市场因素综合判断	不再使用、无内部调拨使用价值或对外转让价值的闲置机器设备	管理层对不再使用、无内部调拨使用价值或对外转让价值的闲置机器设备参考市场因素全额计提减值准备
合计	151,188.59	19,722.21	131,466.38	/	/	/

可收回金额按预计未来现金流量的现值确定

□适用 √不适用

前述信息与以前年度减值测试采用的信息或外部信息明显不一致的差异原因

□适用 √不适用

公司以前年度减值测试采用信息与当年实际情况明显不一致的差异原因

□适用 √不适用

其他说明：

□适用 √不适用

固定资产清理

□适用 √不适用

22、 在建工程

项目列示

√适用 □不适用

单位：元 币种：人民币

项目	期末余额	期初余额
在建工程	100,836,836.29	43,776,947.62
工程物资		
合计	100,836,836.29	43,776,947.62

其他说明：

□适用 √不适用

在建工程

(1). 在建工程情况

√适用 □不适用

单位：元 币种：人民币

项目	期末余额			期初余额		
	账面余额	减值准备	账面价值	账面余额	减值准备	账面价值
在建工程	100,836,836.29		100,836,836.29	46,093,891.76	2,316,944.14	43,776,947.62
合计	100,836,836.29		100,836,836.29	46,093,891.76	2,316,944.14	43,776,947.62

(2). 重要在建工程项目本期变动情况

√适用 □不适用

单位：万元 币种：人民币

项目名称	预算数	期初余额	本期增加金额	本期转入固定资产金额	本期其他减少金额	期末余额	工程累计投入占预算比例 (%)	工程进度	利息资本化累计金额	其中：本期利息资本化金额	本期利息资本化率 (%)	资金来源
L6 缸盖线	4,276.02		2,917.98			2,917.98	68.24	80%				自有资金
L8 缸体线	3,562.46		1,769.72			1,769.72	49.68	80%				自有资金
研发中心	2,850.00	1,113.83	5.00	877.28		241.55	109.42	98%				自有资金
铸造辅助设备	2,942.92	1,007.50	1,209.78	1,041.11		1,176.17	98.00	94%				自有资金
合计		2,121.33	5,902.48	1,918.39		6,105.42	/	/			/	/

(3). 本期计提在建工程减值准备情况

√适用 □不适用

单位：元 币种：人民币

项目	期初余额	本期增加	本期减少	期末余额	计提原因
J缸体线	1,354,456.25		1,354,456.25		
Y1缸体线	950,053.89		950,053.89		
其他	12,434.00		12,434.00		
合计	2,316,944.14		2,316,944.14		/

(4). 在建工程的减值测试情况

√适用 □不适用

详见本报告第八节财务报告五、重要会计政策及会计估计 27. 长期资产减值之说明。

可收回金额按公允价值减去处置费用后的净额确定

□适用 √不适用

可收回金额按预计未来现金流量的现值确定

□适用 √不适用

前述信息与以前年度减值测试采用的信息或外部信息明显不一致的差异原因

□适用 √不适用

公司以前年度减值测试采用信息与当年实际情况明显不一致的差异原因

□适用 √不适用

其他说明：

□适用 √不适用

工程物资

(5). 工程物资情况

□适用 √不适用

23、 生产性生物资产

(1). 采用成本计量模式的生产性生物资产

□适用 √不适用

(2). 采用成本计量模式的生产性生物资产的减值测试情况

□适用 √不适用

(3). 采用公允价值计量模式的生产性生物资产

□适用 √不适用

其他说明：

适用 不适用

24、 油气资产

(1). 油气资产情况

适用 不适用

(2). 油气资产的减值测试情况

适用 不适用

其他说明：

无

25、 使用权资产

(1). 使用权资产情况

适用 不适用

单位：元 币种：人民币

项目	房屋及建筑物	合计
一、账面原值		
1. 期初余额		
2. 本期增加金额	14,811,774.85	14,811,774.85
(1) 企业合并增加	14,811,774.85	14,811,774.85
3. 本期减少金额		
4. 期末余额	14,811,774.85	14,811,774.85
二、累计折旧		
1. 期初余额		
2. 本期增加金额	5,433,219.92	5,433,219.92
(1) 计提		
(2) 企业合并增加	5,433,219.92	5,433,219.92
3. 本期减少金额		
(1) 处置		
4. 期末余额	5,433,219.92	5,433,219.92
三、减值准备		
1. 期初余额		
2. 本期增加金额		
(1) 计提		
3. 本期减少金额		
(1) 处置		
4. 期末余额		
四、账面价值		
1. 期末账面价值	9,378,554.93	9,378,554.93
2. 期初账面价值		

(2). 使用权资产的减值测试情况

适用 不适用

其他说明：

无

26、 无形资产**(1). 无形资产情况**

√适用 □不适用

单位：元 币种：人民币

项目	土地使用权	专利权	软件	合计
一、账面原值				
1. 期初余额	139,714,665.62		10,421,141.94	150,135,807.56
2. 本期增加金额		97,643,692.72	625,557.69	98,269,250.41
(1) 购置			625,557.69	625,557.69
(2) 内部研发		31,878,037.72		31,878,037.72
(3) 企业合并增加		65,765,655.00		65,765,655.00
3. 本期减少金额				
(1) 处置				
4. 期末余额	139,714,665.62	97,643,692.72	11,046,699.63	248,405,057.97
二、累计摊销				
1. 期初余额	18,279,816.22		7,016,691.67	25,296,507.89
2. 本期增加金额	2,794,293.36	831,495.96	638,847.63	4,264,636.95
(1) 计提	2,794,293.36	796,950.96	638,847.63	4,230,091.95
(2) 企业合并增加		34,545.00		34,545.00
3. 本期减少金额				
(1) 处置				
4. 期末余额	21,074,109.58	831,495.96	7,655,539.30	29,561,144.84
三、减值准备				
1. 期初余额				
2. 本期增加金额				
(1) 计提				
3. 本期减少金额				
(1) 处置				
4. 期末余额				
四、账面价值				
1. 期末账面价值	118,640,556.04	96,812,196.76	3,391,160.33	218,843,913.13
2. 期初账面价值	121,434,849.40		3,404,450.27	124,839,299.67

本期末通过公司内部研发形成的无形资产占无形资产余额的比例是44.22%

(2). 确认为无形资产的数据资源

□适用 √不适用

(3). 未办妥产权证书的土地使用权情况

适用 不适用

(4). 无形资产的减值测试情况

适用 不适用

其他说明：

适用 不适用

27、 商誉

(1). 商誉账面原值

适用 不适用

单位：元 币种：人民币

被投资单位名称或形成商誉的事项	期初余额	本期增加	本期减少	期末余额
		企业合并形成的	处置	
亦高光电		528,629,984.66		528,629,984.66
合计		528,629,984.66		528,629,984.66

(2). 商誉减值准备

适用 不适用

(3). 商誉所在资产组或资产组组合的相关信息

适用 不适用

名称	所属资产组或组合的构成及依据	所属经营分部及依据	是否与以前年度保持一致
亦高光电	固定资产、在建工程、无形资产并购时评估增值部分净额及分摊的商誉	镀膜业务分部	是

资产组或资产组组合发生变化

适用 不适用

其他说明：

适用 不适用

(4). 可收回金额的具体确定方法

可收回金额按公允价值减去处置费用后的净额确定

适用 不适用

可收回金额按预计未来现金流量的现值确定

适用 不适用

单位：万元 币种：人民币

项目	账面价值	可收回金额	减值金额	预测期的年限	预测期的关键参数（增长率、利润率等）	预测期内的参数的确定依据	稳定期的关键参数（增长率、利润率、折现率等）	稳定期的关键参数的确定依据
亦高光电	97,624.45	100,400.00		预测期为永续期，明确预测期为5年	收入增长率分别为71.49%、29.12%、25.03%、16.72%、7.55%；利润率分别为35.02%、28.13%、26.79%、25.62%、24.66%；确定依据：企业管理层根据企业近年的历史水平、对市场的判断和对企业自身未来年度的发展预期进行预测	稳定期收入增长率为0；利润率为26.19%；确定依据：企业管理层根据企业近年的历史水平、对市场的判断和对企业自身未来年度的发展预期进行预测	税前折现率为13.41%	参照可比上市公司的近期水平，采用税前加权平均资本成本模型确定
合计	97,624.45	100,400.00		/	/	/	/	/

前述信息与以前年度减值测试采用的信息或外部信息明显不一致的差异原因

适用 不适用

公司以前年度减值测试采用信息与当年实际情况明显不一致的差异原因

适用 不适用

(5). 业绩承诺及对应商誉减值情况

形成商誉时存在业绩承诺且报告期或报告期上一期间处于业绩承诺期内

适用 不适用

其他说明：

适用 不适用

亦高光电承诺 2025 年度、2026 年度、2027 年度实际实现的三年累计净利润不低于人民币 24,000 万元，三年实际净利润需以经审计净利润之和为基础，并考虑超额研发费用等事项的调整而最终确定，具体情况详见本财务报告第八节十八（7）之说明。本年度系承诺期第一年，亦高光电按约定调整事项调整前的净利润为 42,646,757.36 元。

28、 长期待摊费用

适用 不适用

单位：元 币种：人民币

项目	期初余额	本期增加金额	本期摊销金额	其他减少金额	期末余额
工具、模具	29,927,905.43	18,978,554.94	19,397,327.37		29,509,133.00
周转材料	7,000,395.84	5,022,728.95	5,315,613.30		6,707,511.49
装修费	167,671.75	1,038,727.03	87,612.81		1,118,785.97
合计	37,095,973.02	25,040,010.92	24,800,553.48		37,335,430.46

其他说明：

无

29、 递延所得税资产/ 递延所得税负债

(1). 未经抵销的递延所得税资产

适用 不适用

单位：元 币种：人民币

项目	期末余额		期初余额	
	可抵扣暂时性差异	递延所得税资产	可抵扣暂时性差异	递延所得税资产
资产减值准备	105,336,539.32	15,800,480.91	78,833,000.28	11,824,950.05
内部交易未实现利润	6,465,564.25	969,834.64	4,697,836.78	704,675.52
可抵扣亏损	25,078,893.42	3,761,834.01	66,110,678.02	9,916,601.70
预提费用	5,495,688.22	824,353.23	2,364,809.46	354,721.41
公允价值变动损益	43,204,846.54	6,480,726.98	49,332,734.44	7,399,910.17
股权激励成本	67,951,502.87	10,192,725.42	23,803,380.75	3,570,507.12

项目	期末余额		期初余额	
	可抵扣暂时性差异	递延所得税资产	可抵扣暂时性差异	递延所得税资产
递延收益	1,462,430.82	219,364.62	666,932.09	100,039.81
租赁负债	10,695,463.70	1,604,319.56		
现金流套期储备			532,100.00	79,815.00
合计	265,690,929.14	39,853,639.37	226,341,471.82	33,951,220.78

(2). 未经抵销的递延所得税负债

√适用 □不适用

单位：元 币种：人民币

项目	期末余额		期初余额	
	应纳税暂时性差异	递延所得税负债	应纳税暂时性差异	递延所得税负债
固定资产一次性税前扣除	250,164,875.68	37,524,731.35	240,948,588.02	36,142,288.19
使用权资产	9,378,554.93	1,406,783.24		
非同一控制下企业合并资产评估增值	68,347,585.77	10,252,137.87		
合计	327,891,016.38	49,183,652.46	240,948,588.02	36,142,288.19

(3). 以抵销后净额列示的递延所得税资产或负债

√适用 □不适用

单位：元 币种：人民币

项目	期末余额		期初余额	
	递延所得税资产和负债互抵金额	抵销后递延所得税资产或负债余额	递延所得税资产和负债互抵金额	抵销后递延所得税资产或负债余额
递延所得税资产	29,501,669.13	10,351,970.24	19,805,487.17	14,145,733.61
递延所得税负债	29,501,669.13	19,681,983.33	19,805,487.17	16,336,801.02

(4). 未确认递延所得税资产明细

√适用 □不适用

单位：元 币种：人民币

项目	期末余额	期初余额
可抵扣暂时性差异		
可抵扣亏损	10,329,705.63	9,296,224.40
合计	10,329,705.63	9,296,224.40

(5). 未确认递延所得税资产的可抵扣亏损将于以下年度到期

√适用 □不适用

单位：元 币种：人民币

年份	期末金额	期初金额	备注
2026年	2,553,285.17	2,553,285.17	
2027年	3,655,687.48	3,655,687.48	
2028年	2,173,227.18	2,173,227.18	

年份	期末金额	期初金额	备注
2029年	914,024.57	914,024.57	
2030年	1,033,481.23		
合计	10,329,705.63	9,296,224.40	/

其他说明：

适用 不适用

30、其他非流动资产

适用 不适用

单位：元 币种：人民币

项目	期末余额			期初余额		
	账面余额	减值准备	账面价值	账面余额	减值准备	账面价值
合同取得成本						
合同履约成本						
应收退货成本						
合同资产						
预付工程设备款	10,456,124.62		10,456,124.62	4,169,564.40		4,169,564.40
合计	10,456,124.62		10,456,124.62	4,169,564.40		4,169,564.40

其他说明：

无

31、 所有权或使用权受限资产

√适用 □不适用

单位：元 币种：人民币

项目	期末				期初			
	账面余额	账面价值	受限类型	受限情况	账面余额	账面价值	受限类型	受限情况
货币资金	15,666,000.00	15,666,000.00	其他	票据保证金	7,937,000.00	7,937,000.00	其他	期货保证金
应收票据	1,089,100.00	1,036,645.00	其他	期末公司已背书或贴现且在资产负债表日尚未到期的应收票据未终止确认	14,710,000.00	13,974,500.00	其他	期末公司已背书或贴现且在资产负债表日尚未到期的应收票据未终止确认
存货								
其中：数据资源								
固定资产	231,214,380.00	202,258,981.70	抵押	借款抵押				
无形资产	65,666,955.00	65,666,955.00	质押	借款质押专利权				
其中：数据资源								
合计	313,636,435.00	284,628,581.70	/	/	22,647,000.00	21,911,500.00	/	/

其他说明：

无

32、 短期借款**(1). 短期借款分类**

√适用 □不适用

单位：元 币种：人民币

项目	期末余额	期初余额
质押借款	4,000,000.00	
抵押借款	24,333,177.78	
保证借款		
信用借款	25,524,062.50	
已贴现未到期票据借款		14,710,000.00
合计	53,857,240.28	14,710,000.00

短期借款分类的说明：

无

(2). 已逾期未偿还的短期借款情况

□适用 √不适用

其中重要的已逾期未偿还的短期借款情况如下：

□适用 √不适用

其他说明：

□适用 √不适用

33、 交易性金融负债

□适用 √不适用

其他说明：

□适用 √不适用

34、 衍生金融负债

√适用 □不适用

单位：元 币种：人民币

项目	期末余额	期初余额
现金流量套期储备		532,100.00
合计		532,100.00

其他说明：

无

35、 应付票据**(1). 应付票据列示**

√适用 □不适用

单位：元 币种：人民币

种类	期末余额	期初余额
商业承兑汇票		
银行承兑汇票	134,343,103.62	133,168,035.03
合计	134,343,103.62	133,168,035.03

本期末已到期未支付的应付票据总额为0元。到期未付的原因是无

36、 应付账款

(1). 应付账款列示

适用 不适用

单位：元 币种：人民币

项目	期末余额	期初余额
货款	100,159,669.78	94,164,774.85
设备款	81,138,895.44	55,752,857.06
合计	181,298,565.22	149,917,631.91

(2). 账龄超过1年或逾期的重要应付账款

适用 不适用

其他说明：

适用 不适用

37、 预收款项

(1). 预收款项列示

适用 不适用

(2). 账龄超过1年的重要预收款项

适用 不适用

(3). 报告期内账面价值发生重大变动的金额和原因

适用 不适用

其他说明：

适用 不适用

38、 合同负债

(1). 合同负债情况

适用 不适用

单位：元 币种：人民币

项目	期末余额	期初余额
预收货款	2,844,839.79	2,295,034.98
合计	2,844,839.79	2,295,034.98

(2). 账龄超过1年的重要合同负债

□适用 √不适用

(3). 报告期内账面价值发生重大变动的金额和原因

□适用 √不适用

其他说明：

□适用 √不适用

39、 应付职工薪酬

(1). 应付职工薪酬列示

√适用 □不适用

单位：元 币种：人民币

项目	期初余额	本期增加	本期减少	期末余额
一、短期薪酬	20,429,950.38	205,069,919.91	204,517,309.27	20,982,561.02
二、离职后福利-设定提存计划		25,962,086.39	23,982,908.29	1,979,178.10
三、辞退福利		277,125.00	277,125.00	
四、一年内到期的其他福利				
合计	20,429,950.38	231,309,131.30	228,777,342.56	22,961,739.12

(2). 短期薪酬列示

√适用 □不适用

单位：元 币种：人民币

项目	期初余额	本期增加	本期减少	期末余额
一、工资、奖金、津贴和补贴	20,429,950.38	170,558,449.83	173,610,866.81	17,377,533.40
二、职工福利费		5,117,287.44	5,117,287.44	
三、社会保险费		19,199,780.65	16,944,817.08	2,254,963.57
其中：医疗保险费		16,717,580.72	14,675,383.35	2,042,197.37
工伤保险费		2,482,199.93	2,269,433.73	212,766.20
生育保险费				
四、住房公积金		8,333,432.40	7,270,766.00	1,062,666.40
五、工会经费和职工教育经费		1,860,969.59	1,573,571.94	287,397.65
六、短期带薪缺勤				
七、短期利润分享计划				
合计	20,429,950.38	205,069,919.91	204,517,309.27	20,982,561.02

(3). 设定提存计划列示

√适用 □不适用

单位：元 币种：人民币

项目	期初余额	本期增加	本期减少	期末余额
1、基本养老保险		25,111,992.76	23,258,735.12	1,853,257.64
2、失业保险费		850,093.63	724,173.17	125,920.46

项目	期初余额	本期增加	本期减少	期末余额
3、企业年金缴费				
合计		25,962,086.39	23,982,908.29	1,979,178.10

其他说明：

适用 不适用

40、 应交税费

适用 不适用

单位：元 币种：人民币

项目	期末余额	期初余额
增值税	5,237,264.12	7,561,059.61
企业所得税	4,802,022.15	14,910,275.97
城市维护建设税	404,052.48	527,812.28
教育费附加	189,965.82	226,205.27
地方教育附加	126,643.88	150,803.51
代扣代缴个人所得税	562,556.87	531,660.37
印花税	333,584.45	335,959.78
其他	60,206.43	37,374.74
合计	11,716,296.20	24,281,151.53

其他说明：

无

41、 其他应付款

(1). 项目列示

适用 不适用

单位：元 币种：人民币

项目	期末余额	期初余额
应付利息		
应付股利		128,284,244.70
其他应付款	387,023,010.82	8,370,438.92
合计	387,023,010.82	136,654,683.62

其他说明：

适用 不适用

2025年11月，本公司与亦高光电签署股权交易协议，交易对价为884,626,400.00元整。截至2025年12月31日，已累计支付514,203,320.00元，剩余应付股权转让款370,423,080.00元计入其他应付款。

(2). 应付利息

分类列示

适用 不适用

逾期的重要应付利息：

适用 不适用

其他说明：

适用 不适用

(3). 应付股利

分类列示

适用 不适用

单位：元 币种：人民币

项目	期末余额	期初余额
普通股股利		128,284,244.70
划分为权益工具的优先股\永续债股利		
合计		128,284,244.70

其他说明，包括重要的超过1年末支付的应付股利，应披露未支付原因：

无

(4). 其他应付款

按款项性质列示其他应付款

适用 不适用

单位：元 币种：人民币

项目	期末余额	期初余额
保证金、押金	4,716,530.00	3,331,570.00
应付代垫款	11,883,400.82	5,038,868.92
股权转让款	370,423,080.00	
合计	387,023,010.82	8,370,438.92

账龄超过1年或逾期的重要其他应付款

适用 不适用

其他说明：

适用 不适用

42、 持有待售负债

适用 不适用

43、 1年内到期的非流动负债

适用 不适用

单位：元 币种：人民币

项目	期末余额	期初余额
1年内到期的长期借款	19,612,561.19	
1年内到期的应付债券		
1年内到期的长期应付款	3,439,177.81	
1年内到期的租赁负债	1,917,634.97	
合计	24,969,373.97	

其他说明：

无

44、其他流动负债

其他流动负债情况

√适用 □不适用

单位：元 币种：人民币

项目	期末余额	期初余额
短期应付债券		
应付退货款		
已背书未到期票据借款	1,089,100.00	
待转增值税销项税额	49,508.24	90,743.61
合计	1,138,608.24	90,743.61

短期应付债券的增减变动：

□适用 √不适用

其他说明：

□适用 √不适用

45、长期借款**(1). 长期借款分类**

√适用 □不适用

单位：元 币种：人民币

项目	期末余额	期初余额
质押借款		
抵押借款	9,600,000.00	
保证借款	55,378,000.00	
信用借款	406,255,402.88	
合计	471,233,402.88	

长期借款分类的说明：

无

其他说明：

□适用 √不适用

46、应付债券**(1). 应付债券**

□适用 √不适用

(2). 应付债券的具体情况：（不包括划分为金融负债的优先股、永续债等其他金融工具）

□适用 √不适用

(3). 可转换公司债券的说明

□适用 √不适用

转股权会计处理及判断依据

适用 不适用

(4). 划分为金融负债的其他金融工具说明

期末发行在外的优先股、永续债等其他金融工具基本情况

适用 不适用

期末发行在外的优先股、永续债等金融工具变动情况表

适用 不适用

其他金融工具划分为金融负债的依据说明

适用 不适用

其他说明：

适用 不适用

47、 租赁负债

适用 不适用

单位：元 币种：人民币

项目	期末余额	期初余额
租赁付款额	9,682,597.72	
减：未确认融资费用	904,768.99	
合计	8,777,828.73	

其他说明：

无

48、 长期应付款

项目列示

适用 不适用

其他说明：

适用 不适用

长期应付款

(1). 按款项性质列示长期应付款

适用 不适用

专项应付款

(2). 按款项性质列示专项应付款

适用 不适用

49、 长期应付职工薪酬

□适用 √不适用

50、 预计负债

√适用 □不适用

单位：元 币种：人民币

项目	期末余额	期初余额	形成原因
对外提供担保			
未决诉讼			
产品质量保证	2,433,921.09	1,294,917.21	预提产品质量三包费用
重组义务			
待执行的亏损合同			
应付退货款			
其他			
合计	2,433,921.09	1,294,917.21	/

其他说明，包括重要预计负债的相关重要假设、估计说明：

无

51、 递延收益

递延收益情况

√适用 □不适用

单位：元 币种：人民币

项目	期初余额	本期增加	本期减少	期末余额	形成原因
政府补助	666,932.09	1,312,800.00	517,301.27	1,462,430.82	与资产相关
合计	666,932.09	1,312,800.00	517,301.27	1,462,430.82	/

其他说明：

□适用 □不适用

政府补助情况详见本报告第八节财务报告十一政府补助之说明。

52、 其他非流动负债

□适用 √不适用

53、 股本

√适用 □不适用

单位：元 币种：人民币

	期初余额	本次变动增减(+、-)					期末余额
		发行新股	送股	公积金转股	其他	小计	
股份总数	438,797,049						438,797,049

其他说明：

无

54、 其他权益工具**(1). 期末发行在外的优先股、永续债等其他金融工具基本情况**

□适用 √不适用

(2). 期末发行在外的优先股、永续债等金融工具变动情况表

□适用 √不适用

其他权益工具本期增减变动情况、变动原因说明，以及相关会计处理的依据：

□适用 √不适用

其他说明：

□适用 √不适用

55、 资本公积

√适用 □不适用

单位：元 币种：人民币

项目	期初余额	本期增加	本期减少	期末余额
资本溢价（股本溢价）	670,732,040.79	22,539,529.62		693,271,570.41
其他资本公积	37,503,051.78	36,893,968.11	22,539,529.62	51,857,490.27
合计	708,235,092.57	59,433,497.73	22,539,529.62	745,129,060.68

其他说明，包括本期增减变动情况、变动原因说明：

1) 资本溢价（股本溢价）本期增加 22,539,529.62 元，系 2023 年员工持股计划第二个行权期和预留部分的行权条件已成就，将原计入资本公积（其他资本公积）的部分转入股本溢价。

2) 其他资本公积本期增加 36,893,968.11 元，其中：① 实施员工持股计划确认的股权激励费用 16,837,072.14 元；② 持股计划中未达到解锁条件份额的处置收益款，增加其他资本公积 14,177,343.00 元；③ 持股计划对应的股票预计可行权数量，按照行权相关的所得税抵扣金额超过等待期内确认的成本费用金额确认所得税影响金额，增加其他资本公积金额 5,879,552.97 元。

3) 其他资本公积本期减少 22,539,529.62 元，详见本财务报告第八节七（55）1）之说明。

56、 库存股

√适用 □不适用

单位：元 币种：人民币

项目	期初余额	本期增加	本期减少	期末余额
奖励职工收回	39,996,688.01			39,996,688.01
其他	39,996,257.00			39,996,257.00
合计	79,992,945.01			79,992,945.01

其他说明，包括本期增减变动情况、变动原因说明：

无

57、其他综合收益

√适用 □不适用

单位：元 币种：人民币

项目	期初余额	本期发生金额					税后归属于少数股东	期末余额
		本期所得税前发生额	减：前期计入其他综合收益当期转入损益	减：前期计入其他综合收益当期转入留存收益	减：所得税费用	税后归属于母公司		
一、不能重分类进损益的其他综合收益								
其中：重新计量设定受益计划变动额								
权益法下不能转损益的其他综合收益								
其他权益工具投资公允价值变动								
企业自身信用风险公允价值变动								
二、将重分类进损益的其他综合收益	-452,285.00		-532,100.00		79,815.00	452,285.00		
其中：权益法下可转损益的其他综合收益								
其他债权投资公允价值变动								
金融资产重分类计入其他综合收益的金额								
其他债权投资信用减值准备								
现金流量套期储备	-452,285.00		-532,100.00		79,815.00	452,285.00		
外币财务报表折算差额								
其他综合收益合计	-452,285.00		-532,100.00		79,815.00	452,285.00		

其他说明，包括对现金流量套期损益的有效部分转为被套期项目初始确认金额调整：

无

58、专项储备

√适用 □不适用

单位：元 币种：人民币

项目	期初余额	本期增加	本期减少	期末余额
安全生产费	0.33	9,636,038.40	9,605,651.19	30,387.54
合计	0.33	9,636,038.40	9,605,651.19	30,387.54

其他说明，包括本期增减变动情况、变动原因说明：

根据《企业安全生产费用提取和使用管理办法》（财资〔2022〕136号）的规定，本期增加系计提的安全生产费，本期减少为实际使用的安全生产费。

59、 盈余公积

√适用 □不适用

单位：元 币种：人民币

项目	期初余额	本期增加	本期减少	期末余额
法定盈余公积	228,895,053.45			228,895,053.45
任意盈余公积				
储备基金				
企业发展基金				
其他				
合计	228,895,053.45			228,895,053.45

盈余公积说明，包括本期增减变动情况、变动原因说明：

无

60、 未分配利润

√适用 □不适用

单位：元 币种：人民币

项目	本期	上期
调整前上期末未分配利润	1,088,629,896.64	1,275,640,848.61
调整期初未分配利润合计数(调增+, 调减-)		
调整后期初未分配利润	1,088,629,896.64	1,275,640,848.61
加：本期归属于母公司所有者的净利润	149,416,466.50	172,862,279.40
减：提取法定盈余公积		15,306,549.17
提取任意盈余公积		
提取一般风险准备		
应付普通股股利		344,566,682.20
转作股本的普通股股利		
期末未分配利润	1,238,046,363.14	1,088,629,896.64

调整期初未分配利润明细：

- 1、由于《企业会计准则》及其相关新规定进行追溯调整，影响期初未分配利润0元。
- 2、由于会计政策变更，影响期初未分配利润0元。
- 3、由于重大会计差错更正，影响期初未分配利润0元。
- 4、由于同一控制导致的合并范围变更，影响期初未分配利润0元。
- 5、其他调整合计影响期初未分配利润0元。

61、 营业收入和营业成本**(1). 营业收入和营业成本情况**

√适用 □不适用

单位：元 币种：人民币

项目	本期发生额		上期发生额	
	收入	成本	收入	成本
主营业务	1,320,719,288.55	1,072,292,903.15	1,568,699,467.66	1,214,454,172.12
其他业务	31,530,258.19	592,015.75	31,223,747.21	2,511,752.79
合计	1,352,249,546.74	1,072,884,918.90	1,599,923,214.87	1,216,965,924.91

(2). 营业收入、营业成本的分解信息

√适用 □不适用

单位：元 币种：人民币

合同分类	汽车零部件-分部		合计	
	营业收入	营业成本	营业收入	营业成本
商品类型				
汽车零部件	1,320,719,288.55	1,072,292,903.15	1,320,719,288.55	1,072,292,903.15
废料等	31,530,258.19	592,015.75	31,530,258.19	592,015.75
按商品转让的时间分类				
在某一时点确认收入	1,352,249,546.74	1,072,884,918.90	1,352,249,546.74	1,072,884,918.90
合计	1,352,249,546.74	1,072,884,918.90	1,352,249,546.74	1,072,884,918.90

其他说明：

√适用 □不适用

(1) 在本期确认的包括在合同负债期初账面价值中的收入为 695,923.47 元。

(2) 列报于营业收入和营业成本的试运行销售收入成本

项 目	本期数	上年同期数
试运行销售收入	1,645,154.26	12,211,983.17
试运行销售成本	1,196,029.88	7,502,654.79

(3). 履约义务的说明

□适用 √不适用

(4). 分摊至剩余履约义务的说明

□适用 √不适用

(5). 重大合同变更或重大交易价格调整

□适用 √不适用

其他说明：

无

62、 税金及附加

√适用 □不适用

单位：元 币种：人民币

项目	本期发生额	上期发生额
房产税	4,374,748.05	3,556,101.02
土地使用税	3,437,709.92	3,437,709.92

项目	本期发生额	上期发生额
城市维护建设税	3,392,904.11	5,687,001.73
教育费附加	1,454,101.78	2,437,286.48
印花税	1,302,391.41	1,245,318.04
地方教育附加	969,401.18	1,624,857.63
环保税	126,207.41	126,730.78
车船使用税	15,710.25	15,652.05
合计	15,073,174.11	18,130,657.65

其他说明：

无

63、 销售费用

√适用 □不适用

单位：元 币种：人民币

项目	本期发生额	上期发生额
职工薪酬	6,216,086.26	6,701,605.36
股份支付费用	2,812,936.05	7,098,840.70
其他	1,345,254.11	1,142,995.94
合计	10,374,276.42	14,943,442.00

其他说明：

无

64、 管理费用

√适用 □不适用

单位：元 币种：人民币

项目	本期发生额	上期发生额
职工薪酬	43,843,826.05	46,487,240.95
股份支付费用	8,797,216.59	22,734,131.03
折旧及摊销	14,950,699.06	13,423,934.88
办公费及车辆使用费	5,096,682.29	5,298,789.19
咨询费	5,001,801.59	1,575,979.72
维修费	112,925.77	302,401.07
其他	1,874,413.87	1,348,820.76
合计	79,677,565.22	91,171,297.60

其他说明：

股份支付情况详见本报告第八节财务报告十五股份支付之说明。

65、 研发费用

√适用 □不适用

单位：元 币种：人民币

项目	本期发生额	上期发生额
工资薪酬	14,248,347.98	12,994,503.75
材料及检测费	13,730,968.58	7,530,527.94

项目	本期发生额	上期发生额
股份支付费用	2,600,255.13	7,053,082.73
折旧摊销	7,963,350.80	5,007,013.89
其他	1,051,825.86	836,398.57
合计	39,594,748.35	33,421,526.88

其他说明：

无

66、 财务费用

√适用 □不适用

单位：元 币种：人民币

项目	本期发生额	上期发生额
利息支出	280,947.46	81,152.35
利息收入	-14,358,482.36	-17,257,609.40
汇兑损益	182,247.23	-69,732.65
手续费及其他	272,235.13	214,599.58
合计	-13,623,052.54	-17,031,590.12

其他说明：

无

67、 其他收益

√适用 □不适用

单位：元 币种：人民币

按性质分类	本期发生额	上期发生额
增值税加计抵减	10,237,587.48	7,853,567.95
与收益相关的政府补助	2,303,258.73	854,617.70
与资产相关的政府补助	517,301.27	588,914.28
代扣个人所得税手续费返还	283,035.53	220,241.17
合计	13,341,183.01	9,517,341.10

其他说明：

本期计入其他收益的政府补助情况详见本报告第八节财务报告十一政府补助之说明。

68、 投资收益

√适用 □不适用

单位：元 币种：人民币

项目	本期发生额	上期发生额
权益法核算的长期股权投资收益		
处置长期股权投资产生的投资收益		
交易性金融资产在持有期间的投资收益	7,549.50	1,175,245.50
其他权益工具投资在持有期间取得的股利收入		
债权投资在持有期间取得的利息收入		

项目	本期发生额	上期发生额
其他债权投资在持有期间取得的利息收入		
处置交易性金融资产取得的投资收益	1,180,243.94	8,402,834.14
处置其他权益工具投资取得的投资收益		
处置债权投资取得的投资收益		
处置其他债权投资取得的投资收益		
债务重组收益		
应收款项融资贴现损失	-96,144.21	-746,407.08
合计	1,091,649.23	8,831,672.56

其他说明：

无

69、净敞口套期收益

适用 不适用

70、公允价值变动收益

适用 不适用

单位：元 币种：人民币

产生公允价值变动收益的来源	本期发生额	上期发生额
交易性金融资产	6,127,887.90	-40,286,195.42
其中：衍生金融工具产生的公允价值变动收益		
交易性金融负债		
按公允价值计量的投资性房地产		
合计	6,127,887.90	-40,286,195.42

其他说明：

无

71、信用减值损失

适用 不适用

单位：元 币种：人民币

项目	本期发生额	上期发生额
应收票据坏账损失	340,177.80	627,655.05
应收账款坏账损失	-114,750.12	542,915.24
其他应收款坏账损失	1,593,938.84	-344,873.64
债权投资减值损失		
其他债权投资减值损失		
长期应收款坏账损失		
财务担保相关减值损失		
合计	1,819,366.52	825,696.65

其他说明：

无

72、 资产减值损失

√适用 □不适用

单位：元 币种：人民币

项目	本期发生额	上期发生额
一、合同资产减值损失		
二、存货跌价损失及合同履约成本减值损失	-5,864,627.07	-5,271,452.39
三、长期股权投资减值损失		
四、投资性房地产减值损失		
五、固定资产减值损失	-131,466.38	-3,919,798.88
六、工程物资减值损失		
七、在建工程减值损失		
八、生产性生物资产减值损失		
九、油气资产减值损失		
十、无形资产减值损失		
十一、商誉减值损失		
十二、其他		
预付款项减值损失	-385,820.01	1,641.47
合计	-6,381,913.46	-9,189,609.80

其他说明：

无

73、 资产处置收益

√适用 □不适用

单位：元 币种：人民币

项目	本期发生额	上期发生额
固定资产处置收益	-20,541.69	267,762.91
合计	-20,541.69	267,762.91

其他说明：

无

74、 营业外收入

营业外收入情况

√适用 □不适用

单位：元 币种：人民币

项目	本期发生额	上期发生额	计入当期非经常性损益的金额
非流动资产处置利得合计	184,542.61	154,616.86	184,542.61
其中：固定资产处置利得	184,542.61	154,616.86	184,542.61
无形资产处置利得			
非货币性资产交换利得			

项目	本期发生额	上期发生额	计入当期非经常性损益的金额
接受捐赠			
政府补助			
其他	1,105,246.40	24,875.37	1,105,246.40
合计	1,289,789.01	179,492.23	1,289,789.01

其他说明：

√适用 □不适用

报告期内，公司对长账龄应付款项进行了清理。对已注销或吊销的供应商所欠款项，在确认无需支付后，按规定转入“营业外收入”科目。

75、 营业外支出

√适用 □不适用

单位：元 币种：人民币

项目	本期发生额	上期发生额	计入当期非经常性损益的金额
非流动资产处置损失合计	100,348.60	1,372,010.76	100,348.60
其中：固定资产处置损失	100,348.60	1,372,010.76	100,348.60
无形资产处置损失			
非货币性资产交换损失			
对外捐赠	1,000,000.00	2,000,000.00	1,000,000.00
滞纳金及罚款支出	60,506.84	319,927.48	60,506.84
其他	29,659.61	369,331.00	29,659.61
合计	1,190,515.05	4,061,269.24	1,190,515.05

其他说明：

无

76、 所得税费用

(1). 所得税费用表

√适用 □不适用

单位：元 币种：人民币

项目	本期发生额	上期发生额
当期所得税费用	12,798,634.47	34,624,307.92
递延所得税费用	2,129,720.78	920,259.62
合计	14,928,355.25	35,544,567.54

(2). 会计利润与所得税费用调整过程

√适用 □不适用

单位：元 币种：人民币

项目	本期发生额
利润总额	164,344,821.75
按法定/适用税率计算的所得税费用	24,651,723.25
子公司适用不同税率的影响	-57,031.81
调整以前期间所得税的影响	46,614.18
非应税收入的影响	-1,132.43
不可抵扣的成本、费用和损失的影响	-4,793,717.06
使用前期未确认递延所得税资产的可抵扣亏损的影响	
本期未确认递延所得税资产的可抵扣暂时性差异或可抵扣亏损的影响	
本期未确认递延所得税资产的可抵扣暂时性差异或可抵扣亏损的影响	217,824.84
残疾人工资加计扣除影响	-225,000.75
研发费用加计扣除影响	-4,910,924.97
所得税费用	14,928,355.25

其他说明：

□适用 √不适用

77、 其他综合收益

√适用 □不适用

详见本报告第八节财务报告七、合并财务报表项目注释 57.其他综合收益之说明。

78、 现金流量表项目

(1). 与经营活动有关的现金

收到的其他与经营活动有关的现金

√适用 □不适用

单位：元 币种：人民币

项目	本期发生额	上期发生额
收回期货和票据保证金	7,937,000.00	30,065,175.39
利息收入	15,759,774.01	16,266,539.94
收到与经营活动相关的保证金及代垫款	3,509,509.35	1,424,921.06
收到政府补助款	3,616,058.73	854,617.70
其他	1,197,707.28	245,116.54
合计	32,020,049.37	48,856,370.63

收到的其他与经营活动有关的现金说明：

无

支付的其他与经营活动有关的现金

√适用 □不适用

单位：元 币种：人民币

项目	本期发生额	上期发生额
支付期货保证金		7,937,000.00
费用性支出及其他	25,558,602.96	21,518,186.77
合计	25,558,602.96	29,455,186.77

支付的其他与经营活动有关的现金说明：

无

(2). 与投资活动有关的现金

收到的重要的投资活动有关的现金

√适用 □不适用

收回投资收到的现金

单位：元 币种：人民币

项目	本期发生额	上期发生额
处置股票		103,026,582.51
合计		103,026,582.51

收到的重要的投资活动有关的现金说明

无

支付的重要投资活动有关的现金

√适用 □不适用

投资支付的现金

单位：元 币种：人民币

项目	本期发生额	上期发生额
支付其他权益工具投资款	15,517,241.00	
购买股票		106,632,691.43
合计	15,517,241.00	106,632,691.43

支付的重要投资活动有关的现金说明

无

收到的其他与投资活动有关的现金

□适用 √不适用

支付的其他与投资活动有关的现金

□适用 √不适用

(3). 与筹资活动有关的现金

收到的其他与筹资活动有关的现金

√适用 □不适用

单位：元 币种：人民币

项目	本期发生额	上期发生额
收到持股计划失效部分退回的收益款	14,177,343.00	
合计	14,177,343.00	

收到的其他与筹资活动有关的现金说明：

无

支付的其他与筹资活动有关的现金

√适用 □不适用

单位：元 币种：人民币

项目	本期发生额	上期发生额
回购库存股及手续费等	70,162.01	80,000,183.93
合计	70,162.01	80,000,183.93

支付的其他与筹资活动有关的现金说明：

无

筹资活动产生的各项负债变动情况

√适用 □不适用

单位：元 币种：人民币

项目	期初余额	本期增加		本期减少		期末余额
		现金变动	非现金变动	现金变动	非现金变动	
短期借款	14,710,000.00		53,857,240.28	14,710,000.00		53,857,240.28
长期借款(含一年内到期的长期借款)		411,362,656.00	79,553,470.08	70,162.01		490,845,964.07
租赁负债(含一年内到期的租赁负债)			10,695,463.70			10,695,463.70
合计	14,710,000.00	411,362,656.00	144,106,174.06	14,780,162.01		555,398,668.05

(4). 以净额列报现金流量的说明

□适用 √不适用

(5). 不涉及当期现金收支、但影响企业财务状况或在未来可能影响企业现金流量的重大活动及财务影响

√适用 □不适用

项目	本期数	上期数
背书转让的商业汇票金额	23,956,321.14	24,107,319.81
其中：支付货款	7,751,378.84	5,588,185.38
支付固定资产等长期资产购置款	16,204,942.30	18,519,134.43

79、 现金流量表补充资料

(1). 现金流量表补充资料

√适用 □不适用

单位：元 币种：人民币

补充资料	本期金额	上期金额
1. 将净利润调节为经营活动现金流量：		
净利润	149,416,466.50	172,862,279.40
加：资产减值准备	6,381,913.46	9,189,609.80
信用减值损失	-1,819,366.52	-825,696.65
固定资产折旧、油气资产折耗、生产性生物资产折旧	145,755,561.59	149,702,424.96
使用权资产摊销		
无形资产摊销	4,230,091.95	3,403,799.91
长期待摊费用摊销	24,800,553.48	22,902,109.29
处置固定资产、无形资产和其他长期资产的损失（收益以“-”号填列）	20,541.69	-267,762.91
固定资产报废损失（收益以“-”号填列）	-84,194.01	1,217,393.90
公允价值变动损失（收益以“-”号填列）	-6,127,887.90	40,286,195.42
财务费用（收益以“-”号填列）	463,194.69	-69,732.65
投资损失（收益以“-”号填列）	-1,187,793.44	-9,578,079.64
递延所得税资产减少（增加以“-”号填列）	9,594,011.61	6,008,938.04
递延所得税负债增加（减少以“-”号填列）	-7,464,290.83	-5,088,678.42
存货的减少（增加以“-”号填列）	-29,728,344.48	44,004,690.30
经营性应收项目的减少（增加以“-”号填列）	29,217,920.90	125,198,584.66
经营性应付项目的增加（减少以“-”号填列）	-69,507,866.13	-194,519,857.20
其他	15,965,398.86	41,601,217.24
经营活动产生的现金流量净额	269,925,911.42	406,027,435.45
2. 不涉及现金收支的重大投资和筹资活动：		
债务转为资本		
一年内到期的可转换公司债券		
融资租入固定资产		
3. 现金及现金等价物净变动情况：		
现金的期末余额	1,026,155,658.34	1,068,017,733.10
减：现金的期初余额	1,068,017,733.10	1,006,871,958.82
加：现金等价物的期末余额		
减：现金等价物的期初余额		
现金及现金等价物净增加额	-41,862,074.76	61,145,774.28

(2). 本期支付的取得子公司的现金净额

√适用 □不适用

单位：元 币种：人民币

	金额
本期发生的企业合并于本期支付的现金或现金等价物	514,203,320.00
其中：亦高光电	514,203,320.00
减：购买日子公司持有的现金及现金等价物	14,502,434.83
其中：亦高光电	14,502,434.83
加：以前期间发生的企业合并于本期支付的现金或现金等价物	
取得子公司支付的现金净额	499,700,885.17

其他说明：

无

(3). 本期收到的处置子公司的现金净额

适用 不适用

(4). 现金和现金等价物的构成

适用 不适用

单位：元 币种：人民币

项目	期末余额	期初余额
一、现金	1,026,155,658.34	1,068,017,733.10
其中：库存现金	27,718.85	5,605.55
可随时用于支付的银行存款	1,010,738,957.66	957,519,509.51
可随时用于支付的其他货币资金	15,388,981.83	110,492,618.04
可用于支付的存放中央银行款项		
存放同业款项		
拆放同业款项		
二、现金等价物		
其中：三个月内到期的债券投资		
三、期末现金及现金等价物余额	1,026,155,658.34	1,068,017,733.10
其中：母公司或集团内子公司使用受限制的现金和现金等价物		

(5). 使用范围受限但仍作为现金和现金等价物列示的情况

适用 不适用

(6). 不属于现金及现金等价物的货币资金

适用 不适用

单位：元 币种：人民币

项目	期末余额	期初余额	理由
货币资金	5,304,222.23	6,705,513.89	通知存款及大额存单持有至资产负债表日的应计利息
货币资金	15,666,000.00		票据保证金，使用受限
货币资金		7,937,000.00	期货保证金
合计	20,970,222.23	14,642,513.89	/

其他说明：

适用 不适用

80、 所有者权益变动表项目注释

说明对上年期末余额进行调整的“其他”项目名称及调整金额等事项：

适用 不适用

81、 外币货币性项目

(1). 外币货币性项目

适用 不适用

单位：元

项目	期末外币余额	折算汇率	期末折算人民币余额
货币资金	-	-	
其中：美元	1,035,004.98	7.0288	7,274,843.00
欧元			
港币			
应收账款	-	-	
其中：美元			
欧元			
港币			
长期借款	-	-	
其中：美元			
欧元			
港币			

其他说明：

无

(2). 境外经营实体说明，包括对于重要的境外经营实体，应披露其境外主要经营地、记账本位币及选择依据，记账本位币发生变化的还应披露原因

适用 不适用

82、 租赁

(1). 作为承租人

适用 不适用

未纳入租赁负债计量的可变租赁付款额

适用 不适用

简化处理的短期租赁或低价值资产的租赁费用

适用 不适用

项 目	本期数	上年同期数
短期租赁费用	246,276.54	169,120.94

项 目	本期数	上年同期数
合 计	246,276.54	169,120.94

售后租回交易及判断依据

适用 不适用

与租赁相关的现金流出总额246,276.54(单位：元 币种：人民币)

(2). 作为出租人

作为出租人的经营租赁

适用 不适用

作为出租人的融资租赁

适用 不适用

未折现租赁收款额与租赁投资净额的调节表

适用 不适用

未来五年未折现租赁收款额

适用 不适用

(3). 作为生产商或经销商确认融资租赁销售损益

适用 不适用

其他说明：

无

83、 数据资源

适用 不适用

84、 其他

适用 不适用

八、研发支出

1、 按费用性质列示

适用 不适用

单位：元 币种：人民币

项目	本期发生额	上期发生额
工资薪酬	20,597,551.67	19,824,360.97
股份支付	3,471,928.41	9,280,003.47
折旧费及摊销	13,606,026.29	9,808,408.35
材料及检测费	17,202,097.32	10,025,632.23
其他	3,175,674.85	913,241.28
合计	58,053,278.54	49,851,646.30
其中：费用化研发支出	39,594,748.35	33,421,526.88
资本化研发支出	18,458,530.19	16,430,119.42

其他说明：
无

2、符合资本化条件的研发项目开发支出

适用 不适用

单位：元 币种：人民币

项目	期初余额	本期增加金额		本期减少金额		期末余额
		内部开发支出	其他	确认为无形资产	转入当期损益	
混动系统项目	72,409,503.59	18,458,530.19		31,878,037.72		58,989,996.06
合计	72,409,503.59	18,458,530.19		31,878,037.72		58,989,996.06

重要的资本化研发项目

适用 不适用

项目	研发进度	预计完成时间	预计经济利益产生方式	开始资本化的时点	具体依据
混动系统项目	完成了搭载 HEDS 的杂合车改制工作，并成功点火运行	2026 年	包括但不限于：生产销售相关产品；技术转让；技术开发等	2021 年 1 月	技术资料完成并进入工艺开发和产品试制

开发支出减值准备

适用 不适用

其他说明：
无

3、重要的外购在研项目

适用 不适用

九、合并范围的变更

1、非同一控制下企业合并

适用 不适用

(1). 本期发生的非同一控制下企业合并交易

适用 不适用

单位：元 币种：人民币

被购买方名称	股权取得时点	股权取得成本	股权取得比例 (%)	股权取得方式	购买日	购买日的确定依据	购买日至期末被购买方的收入	购买日至期末被购买方的净利润	购买日至期末被购买方的现金流量
安徽亦高光	2025/12	884,626,400.00	99.00	购	2025/	完成工商			

被购买方名称	股权取得时点	股权取得成本	股权取得比例(%)	股权取得方式	购买日	购买日的确定依据	购买日至期末被购买方的收入	购买日至期末被购买方的净利润	购买日至期末被购买方的现金流量
电科技有限责任公司	/19			买	12/19	变更登记、完成董事会改组、公司章程修改等，取得控制权			

其他说明：

2025年12月3日，公司2025年第二次临时股东会审议通过了《关于现金收购安徽亦高光电科技有限责任公司99%股权暨关联交易的议案》，同意公司通过全资子公司重庆陆岭山溪企业管理有限公司以现金方式收购安徽亦高光电科技有限责任公司原股东饶亦然先生等(合称交易对方)合计持有的亦高光电99%的股权。根据公司与交易对方签订的《有关以支付现金方式购买安徽亦高光电科技有限责任公司之交易协议》，采用差异化定价方式分别确定各交易对方各自持有的标的股权的对价金额，本次交易中标的资产总对价为人民币884,626,400.00元。2025年12月19日，上述股权转让相关工商变更登记已完成。

(2). 合并成本及商誉

适用 不适用

单位：元 币种：人民币

合并成本	安徽亦高光电科技有限责任公司
—现金	884,626,400.00
—非现金资产的公允价值	
—发行或承担的债务的公允价值	
—发行的权益性证券的公允价值	
—或有对价的公允价值	
—购买日之前持有的股权于购买日的公允价值	
—其他	
合并成本合计	884,626,400.00
减：取得的可辨认净资产公允价值份额	355,996,415.34
商誉/合并成本小于取得的可辨认净资产公允价值份额的金额	528,629,984.66

合并成本公允价值的确定方法：

适用 不适用

业绩承诺的完成情况：

适用 不适用

大额商誉形成的主要原因：

适用 不适用

公司以 884,626,400.00 元为对价收购亦高光电 99%的股权，购买日亦高光电 99%的股权享有的可辨认净资产经重庆华康资产评估土地房地产估价有限责任公司评估公允价值为 355,996,415.34 元，合并成本与享有可辨认净资产公允价值之间的差额确认商誉 528,629,984.66 元。

其他说明：

无

(3). 被购买方于购买日可辨认资产、负债

适用 不适用

单位：元 币种：人民币

	安徽亦高光电科技有限责任公司	
	购买日公允价值	购买日账面价值
资产：	585,363,618.93	519,730,560.60
货币资金	30,168,434.83	30,168,434.83
应收款项	90,349,057.16	90,349,057.16
存货	6,039,768.55	5,967,631.23
固定资产	341,679,474.10	338,882,868.85
在建工程	23,061,946.90	23,061,946.90
使用权资产	9,378,554.93	9,378,554.93
无形资产	65,731,110.00	64,155.00
其他资产	18,955,272.46	21,857,911.70
负债：	225,771,280.20	234,870,070.57
借款	118,835,240.28	118,835,240.28
应付款项	34,344,576.09	34,344,576.09
递延所得税负债	10,809,473.14	557,335.27
其他负债	61,781,990.69	81,132,918.93
净资产	359,592,338.73	284,860,490.03
减：少数股东权益	3,595,923.39	2,848,604.90
取得的净资产	355,996,415.34	282,011,885.13

可辨认资产、负债公允价值的确定方法：

公司委托重庆华康资产评估土地房地产估价有限责任公司对购买日亦高光电的可辨认净资产的公允价值进行评估，并出具了《资产评估报告》（重康评报字（2026）第 15 号），公司根据评估报告确定购买日可辨认净资产的公允价值。

企业合并中承担的被购买方的或有负债：

无

其他说明：

无

(4). 购买日之前持有的股权按照公允价值重新计量产生的利得或损失

是否存在通过多次交易分步实现企业合并并且在报告期内取得控制权的交易

适用 不适用**(5). 购买日或合并当期期末无法合理确定合并对价或被购买方可辨认资产、负债公允价值的相关说明**适用 不适用**(6). 其他说明**适用 不适用**2、 同一控制下企业合并**适用 不适用**3、 反向购买**适用 不适用**4、 处置子公司**

本期是否存在丧失子公司控制权的交易或事项

适用 不适用

其他说明：

适用 不适用

是否存在通过多次交易分步处置对子公司投资且在本期丧失控制权的情形

适用 不适用

其他说明：

适用 不适用**5、 其他原因的合并范围变动**

说明其他原因导致的合并范围变动（如，新设子公司、清算子公司等）及其相关情况：

适用 不适用

合并范围增加：

公司名称	股权取得方式	股权取得时点	出资额	出资比例
重庆陆岭山溪企业管理有限公司	设立	2025年9月	1,000,000.00	100.00%

6、 其他适用 不适用

十、在其他主体中的权益

1、在子公司中的权益

(1). 企业集团的构成

√适用 □不适用

单位：元 币种：人民币

子公司名称	主要经营地	注册资本	注册地	业务性质	持股比例(%)		取得方式
					直接	间接	
重庆秦安铸造有限公司	重庆	12,000 万元	重庆	汽车零部件制造和销售	100.00		同一控制下企业合并
重庆美沅秦安汽车驱动系统有限公司	重庆	2,000 万元	重庆	汽车驱动系统的开发、制造、销售	100.00		设立
重庆陆岭山溪企业管理有限公司	重庆	100 万元	重庆	企业管理、企业总部管理、企业管理咨询	100.00		设立
安徽亦高光电科技有限责任公司 [注 1]	安徽	6,862 万元	安徽	触摸屏、镀膜导电玻璃、真空镀膜产品等的研发、生产与销售		99.00	非同一控制下企业合并
苏州亦高光电有限责任公司 [注 2]	苏州	5,000 万元	苏州	光学玻璃、真空镀膜加工等的研发、生产与销售		100.00	非同一控制下企业合并
重庆市亦高光电有限公司 [注 2]	重庆	1,000 万元	重庆	光学玻璃、真空镀膜加工等的研发、生产与销售		100.00	非同一控制下企业合并
重庆九龙亦高光电科技有限公司 [注 2]	重庆	20,000 万元	重庆	光学玻璃、真空镀膜加工等的研发、生产与销售		100.00	非同一控制下企业合并

在子公司的持股比例不同于表决权比例的说明：

无

持有半数或以下表决权但仍控制被投资单位、以及持有半数以上表决权但不控制被投资单位的依据：

无

对于纳入合并范围的重要的结构化主体，控制的依据：

无

确定公司是代理人还是委托人的依据：

无

其他说明：

[注 1] 公司通过重庆陆岭山溪企业管理有限公司持有安徽亦高光电科技有限责任公司 99%的股权；

[注 2] 该公司为安徽亦高光电科技有限责任公司的全资子公司。

(2). 重要的非全资子公司

适用 不适用

单位：元 币种：人民币

子公司名称	少数股东持股比例	本期归属于少数股东的损益	本期向少数股东宣告分派的股利	期末少数股东权益余额
亦高光电	1.00%			3,595,923.39

子公司少数股东的持股比例不同于表决权比例的说明：

适用 不适用

其他说明：

适用 不适用

(3). 重要非全资子公司的主要财务信息

√适用 □不适用

单位：元 币种：人民币

子公司名称	期末余额						期初余额					
	流动资产	非流动资产	资产合计	流动负债	非流动负债	负债合计	流动资产	非流动资产	资产合计	流动负债	非流动负债	负债合计
亦高光电	140,004,404.20	445,359,214.73	585,363,618.93	139,622,732.61	86,148,547.59	225,771,280.20						

其他说明：
无

(4). 使用企业集团资产和清偿企业集团债务的重大限制

适用 不适用

(5). 向纳入合并财务报表范围的结构化主体提供的财务支持或其他支持

适用 不适用

其他说明：

适用 不适用

2、 在子公司的所有者权益份额发生变化且仍控制子公司的交易

适用 不适用

3、 在合营企业或联营企业中的权益

适用 不适用

4、 重要的共同经营

适用 不适用

5、 在未纳入合并财务报表范围的结构化主体中的权益

未纳入合并财务报表范围的结构化主体的相关说明：

适用 不适用

6、 其他

适用 不适用

十一、 政府补助

1、 报告期末按应收金额确认的政府补助

适用 不适用

未能在预计时点收到预计金额的政府补助的原因

适用 不适用

2、 涉及政府补助的负债项目

适用 不适用

单位：元 币种：人民币

财务报表项目	期初余额	本期新增补助金额	本期计入营业外收入金额	本期转入其他收益	本期其他变动	期末余额	与资产/收益相关
递延收益	666,932.09	1,312,800.00		517,301.27		1,462,430.82	与资产相关
合计	666,932.09	1,312,800.00		517,301.27		1,462,430.82	/

3、计入当期损益的政府补助

√适用 □不适用

单位：元 币种：人民币

类型	本期发生额	上期发生额
与资产相关	517,301.27	588,914.28
与收益相关	2,303,258.73	854,617.70
合计	2,820,560.00	1,443,531.98

其他说明：
无

十二、与金融工具相关的风险

1、金融工具的风险

√适用 □不适用

本公司从事风险管理的目标是在风险和收益之间取得平衡，将风险对本公司经营业绩的负面影响降至最低水平，使股东和其他权益投资者的利益最大化。基于该风险管理目标，本公司风险管理的基本策略是确认和分析本公司面临的各种风险，建立适当的风险承受底线和进行风险管理，并及时可靠地对各种风险进行监督，将风险控制在限定的范围内。

本公司在日常活动中面临各种与金融工具相关的风险，主要包括信用风险、流动性风险及市场风险。管理层已审议并批准管理这些风险的政策，概括如下。

（一）信用风险

信用风险，是指金融工具的一方不能履行义务，造成另一方发生财务损失的风险。

1. 信用风险管理实务

（1）信用风险的评价方法

公司在每个资产负债表日评估相关金融工具的信用风险自初始确认后是否已显著增加。在确定信用风险自初始确认后是否显著增加时，公司考虑在无须付出不必要的额外成本或努力即可获得合理且有依据的信息，包括基于历史数据的定性和定量分析、外部信用评级以及前瞻性信息。公司以单项金融工具或者具有相似信用风险特征的金融工具组合为基础，通过比较金融工具在资产负债表日发生违约的风险与在初始确认日发生违约的风险，以确定金融工具预计存续期内发生违约风险的变化情况。

当触发以下一个或多个定量、定性标准时，公司认为金融工具的信用风险已发生显著增加：

- 1) 定量标准主要为资产负债表日剩余存续期违约概率较初始确认时上升超过一定比例；
- 2) 定性标准主要为债务人经营或财务情况出现重大不利变化、现存的或预期的技术、市场、经济或法律环境变化并将对债务人对公司的还款能力产生重大不利影响等。

(2) 违约和已发生信用减值资产的定义

当金融工具符合以下一项或多项条件时，公司将该金融资产界定为已发生违约，其标准与已发生信用减值的定义一致：

1) 债务人发生重大财务困难；

2) 债务人违反合同中对债务人的约束条款；

3) 债务人很可能破产或进行其他财务重组；

4) 债权人出于与债务人财务困难有关的经济或合同考虑，给予债务人在任何其他情况下都不会做出的让步。

2. 预期信用损失的计量

预期信用损失计量的关键参数包括违约概率、违约损失率和违约风险敞口。公司考虑历史统计数据（如交易对手评级、担保方式及抵质押物类别、还款方式等）的定量分析及前瞻性信息，建立违约概率、违约损失率及违约风险敞口模型。

3. 金融工具损失准备期初余额与期末余额调节表详见本报告第八节财务报告七（4、5、7、9）之说明。

4. 信用风险敞口及信用风险集中度

本公司的信用风险主要来自货币资金和应收款项。为控制上述相关风险，本公司分别采取了以下措施。

(1) 货币资金

本公司将银行存款和其他货币资金存放于信用评级较高的金融机构，故其信用风险较低。

(2) 应收款项

本公司定期对采用信用方式交易的客户进行信用评估。根据信用评估结果，本公司选择与经认可的且信用良好的客户进行交易，并对其应收款项余额进行监控，以确保本公司不会面临重大坏账风险。

由于本公司仅与经认可的且信用良好的第三方进行交易，所以无需担保物。信用风险集中按照客户进行管理。截至2025年12月31日，本公司存在一定的信用集中风险，本公司应收账款的84.66%（2024年12月31日：91.98%）源于余额前五名客户。本公司对应收账款余额未持有任何担保物或其他信用增级。

本公司所承受的最大信用风险敞口为资产负债表中每项金融资产的账面价值。

(二) 流动性风险

流动性风险，是指本公司在履行以交付现金或其他金融资产的方式结算的义务时发生资金短缺的风险。流动性风险可能源于无法尽快以公允价值售出金融资产；或者源于对方无法偿还其合同债务；或者源于提前到期的债务；或者源于无法产生预期的现金流量。

为控制该项风险，本公司综合运用票据结算等多种融资手段，优化融资结构，保持融资持续性与灵活性之间的平衡。

金融负债按剩余到期日分类

项 目	期末数				
	账面价值	未折现合同金额	1年以内	1-3年	3年以上
银行借款	53,857,240.28	54,683,081.94	54,683,081.94		
应付票据	134,343,103.62	134,343,103.62	134,343,103.62		
应付账款	181,298,565.22	181,298,565.22	181,298,565.22		
其他应付款	387,023,010.82	387,023,010.82	387,023,010.82		
一年内到期的长期借款	19,612,561.19	19,982,786.84	19,982,786.84		
一年内到期的长期应付款	3,439,177.81	3,919,812.97	3,919,812.97		
一年内到期的租赁负债	1,917,634.97	1,789,164.11	1,789,164.11		
其他流动负债-票据借款	1,089,100.00	1,089,100.00	1,089,100.00		
长期借款	471,233,402.88	490,057,845.10		112,252,479.42	377,805,365.68
租赁负债	8,777,828.73	9,682,597.72		3,578,328.22	6,104,269.50
小 计	1,262,591,625.52	1,283,869,068.34	784,128,625.52	115,830,807.64	383,909,635.18

(续上表)

项 目	期初数				
	账面价值	未折现合同金额	1年以内	1-3年	3年以上
银行借款	14,710,000.00	14,766,332.34	14,766,332.34		
衍生金融负债	532,100.00	532,100.00	532,100.00		
应付票据	133,168,035.03	133,168,035.03	133,168,035.03		
应付账款	149,917,631.91	149,917,631.91	149,917,631.91		

项 目	期初数				
	账面价值	未折现合同金额	1 年以内	1-3 年	3 年以上
其他应付款	136,654,683.62	136,654,683.62	136,654,683.62		
小 计	434,982,450.56	435,038,782.90	435,038,782.90		

(三) 市场风险

市场风险，是指金融工具的公允价值或未来现金流量因市场价格变动而发生波动的风险。市场风险主要包括利率风险和外汇风险。

1. 利率风险

利率风险，是指金融工具的公允价值或未来现金流量因市场利率变动而发生波动的风险。固定利率的带息金融工具使本公司面临公允价值利率风险，浮动利率的带息金融工具使本公司面临现金流量利率风险。本公司根据市场环境来决定固定利率与浮动利率金融工具的比例，并通过定期审阅与监控维持适当的金融工具组合。本公司以浮动利率计息的银行借款人民币 45,007.27 万元，在其他变量不变的假设下，假定利率变动 50 个基准点，不会对本公司的利润总额和股东权益产生重大的影响。

2. 外汇风险

外汇风险，是指金融工具的公允价值或未来现金流量因外汇汇率变动而发生波动的风险。本公司面临的汇率变动的风险主要与本公司外币货币性资产和负债有关。本公司于中国内地经营，且主要活动以人民币计价。因此，本公司所承担的外汇变动市场风险不重大。

本公司期末外币货币性资产和负债情况详见本报告第八节财务报告七（81）之说明。

2、套期

(1). 公司开展套期业务进行风险管理

√适用 □不适用

项目	相应风险管理策略和目标	被套期风险的定性和定量信息	被套期项目及相关套期工具之间的经济关系	预期风险管理目标有效实现情况	相应套期活动对风险敞口的影响
现金流量套期-期货合约	公司产品所需的主要原材料包括铜、铝锭、碳钢（压块）、硅等材料，相关原材料的价格波动会给公司的生产经营带来明显影响。如公司主要原材料价格发生大幅波动，将直接影响公司生产成本，因此公司存在原	本公司使用自有资金开展期货套期保值业务的审批程序符合国家相关法律、法规及公司制定的《商品期货套期保值业务管理办	公司在 2025 年 3 月 22 日计划对未来 12 个月的预期采购中与商品价格有关的现金流量变动风险	未实现	通过开展套期保值业务，可以充分利用期货及衍生品市场的套期保值功能，规

	<p>材料价格波动的经营风险，并可能因此导致公司经营业绩的随之波动。为充分利用期货、期权等的套期保值功能，减少公司因原材料、产品价格波动对经营成果造成的影响，提升公司的抗风险能力，增强财务稳健性，公司拟根据相关法律法规及公司《套期保值业务管理制度》的规定，开展原材料相关品种套期保值业务。</p>	<p>法》的有关规定，为规避主要材料价格波动而开展的期货套期保值业务，有利于控制经营风险，提高公司抵御市场波动的能力。定量信息详见其他说明。</p>	<p>进行套期，在指定套期工具和被套期项目时，分别预计每月的采购数量，然后根据此采购数量分别交易每个月份的符合套期有效性要求的期货合约数量。</p>	<p>避由于大宗商品及外汇价格波动所带来的价格波动风险，降低其对公司正常经营的影响。</p>
--	--	--	--	--

其他说明：

适用 不适用

定量信息如下：

套期工具	被套期风险	套期有效金额	
		本期发生额	本期末累计金额（套期储备）
期货合约	铝和硅的价格波动风险	1,942,826.95	

(2). 公司开展符合条件套期业务并应用套期会计

适用 不适用

单位：元 币种：人民币

项目	与被套期项目以及套期工具相关账面价值	已确认的被套期项目账面价值中所包含的被套期项目累计公允价值套期调整	套期有效性和套期无效部分来源	套期会计对公司的财务报表相关影响
套期风险类型				
铝和硅的价格波动风险			指定套期工具与被套期项目时，与未来预期采购交易量相匹配，套期均有效	存货：-1,942,826.95 其他综合收益的税后净额：452,285.00
套期类别				
现金流量套期			指定套期工具与被套期项目时，与未来预期采购交易量相匹配，套期均有效	存货：-1,942,826.95 其他综合收益的税后净额：452,285.00

其他说明：

适用 不适用

(3). 公司开展套期业务进行风险管理、预期能实现风险管理目标但未应用套期会计

适用 不适用

其他说明：
适用 不适用

3、金融资产转移

(1). 转移方式分类

适用 不适用

单位：元 币种：人民币

转移方式	已转移金融资产性质	已转移金融资产金额	终止确认情况	终止确认情况的判断依据
票据背书	应收票据	1,089,100.00	未终止确认	保留了其几乎所有的风险和报酬
票据背书	应收款项融资	18,591,490.75	终止确认	已经转移了其几乎所有的风险和报酬
合计	/	19,680,590.75	/	/

(2). 因转移而终止确认的金融资产

适用 不适用

单位：元 币种：人民币

项目	金融资产转移的方式	终止确认的金融资产金额	与终止确认相关的利得或损失
应收款项融资	票据背书	18,591,490.75	
合计	/	18,591,490.75	

(3). 继续涉入的转移金融资产

适用 不适用

单位：元 币种：人民币

项目	资产转移方式	继续涉入形成的资产金额	继续涉入形成的负债金额
应收票据	票据背书	1,089,100.00	
其他流动负债	票据背书		1,089,100.00
合计	/	1,089,100.00	1,089,100.00

其他说明：
适用 不适用

十三、公允价值的披露

1、以公允价值计量的资产和负债的期末公允价值

适用 不适用

单位：元 币种：人民币

项目	期末公允价值			
	第一层次公允价值计量	第二层次公允价值计量	第三层次公允价值计量	合计
一、持续的公允价值计量				
(一) 交易性金融资产				

项目	期末公允价值			
	第一层次公允价值计量	第二层次公允价值计量	第三层次公允价值计量	合计
1. 以公允价值计量且变动计入当期损益的金融资产	87,159,149.80		11,059.88	87,170,209.68
(1) 债务工具投资				
(2) 权益工具投资	87,159,149.80		11,059.88	87,170,209.68
(3) 衍生金融资产				
2. 指定以公允价值计量且其变动计入当期损益的金融资产				
(1) 债务工具投资				
(2) 权益工具投资				
(二) 其他债权投资				
(三) 其他权益工具投资			15,517,241.00	15,517,241.00
(四) 投资性房地产				
1. 出租用的土地使用权				
2. 出租的建筑物				
3. 持有并准备增值后转让的土地使用权				
(五) 生物资产				
1. 消耗性生物资产				
2. 生产性生物资产				
(六) 应收款项融资			63,610,204.12	63,610,204.12
持续以公允价值计量的资产总额	87,159,149.80		79,138,505.00	166,297,654.80
(六) 交易性金融负债				
1. 以公允价值计量且变动计入当期损益的金融负债				
其中: 发行的交易性债券				
衍生金融负债				
其他				
2. 指定为以公允价值计量且变动计入当期损益的金融负债				
持续以公允价值计量的负债总额				
二、非持续的公允价值计量				
(一) 持有待售资产				
非持续以公允价值计量的资产总额				
非持续以公允价值计量的负债总额				

2、持续和非持续第一层次公允价值计量项目市价的确定依据

适用 不适用

本公司持有的第一层次公允价值计量的交易性金融资产为通过二级市场取得的上市公司股票，以2025年12月31日证券交易所上市交易的同一股票的收盘价确定公允价值。

3、持续和非持续第二层次公允价值计量项目，采用的估值技术和重要参数的定性及定量信息

适用 不适用

4、持续和非持续第三层次公允价值计量项目，采用的估值技术和重要参数的定性及定量信息

适用 不适用

本公司持有的第三层次公允价值计量的应收款项融资为应收银行承兑汇票，其信用风险较小且剩余期限较短，本公司以其票面余额确定其公允价值。

本公司持有的第三层次公允价值计量的其他权益工具投资为持有墨现科技的权益份额，本公司以墨现科技最新一轮融资股东的转让股权的单价确定其公允价值。

本公司持有的第三层次公允价值计量的交易性金融资产为银行理财产品，本公司以预期收益率估计未来现金流量并折现来确定其公允价值。

5、持续的第三层次公允价值计量项目，期初与期末账面价值间的调节信息及不可观察参数敏感性分析

适用 不适用

6、持续的公允价值计量项目，本期内发生各层级之间转换的，转换的原因及确定转换时点的政策

适用 不适用

7、本期内发生的估值技术变更及变更原因

适用 不适用

8、不以公允价值计量的金融资产和金融负债的公允价值情况

适用 不适用

本公司不以公允价值计量的金融资产和金融负债主要包括：货币资金、应收票据、应收账款、其他应收款、长期应收款、短期借款、应付票据、应付账款、其他应付款、长期借款、应付债券、租赁负债、长期应付款等，其账面价值与公允价值差异较小。

9、其他

适用 不适用

十四、 关联方及关联交易

1、 本企业的母公司情况

适用 不适用

2、 本企业的子公司情况

本企业子公司的情况详见附注

适用 不适用

本公司的子公司情况详见第八节财务报告 十、在其他主体中的权益之说明

3、 本企业合营和联营企业情况

本企业重要的合营或联营企业详见附注

适用 不适用

本期与本公司发生关联方交易，或前期与本公司发生关联方交易形成余额的其他合营或联营企业情况如下

适用 不适用

其他说明：

适用 不适用

4、 其他关联方情况

适用 不适用

5、 关联交易情况

(1). 购销商品、提供和接受劳务的关联交易

采购商品/接受劳务情况表

适用 不适用

出售商品/提供劳务情况表

适用 不适用

购销商品、提供和接受劳务的关联交易说明

适用 不适用

(2). 关联受托管理/承包及委托管理/出包情况

本公司受托管理/承包情况表：

适用 不适用

关联托管/承包情况说明

适用 不适用

本公司委托管理/出包情况表

适用 不适用

关联管理/出包情况说明

适用 不适用

(3). 关联租赁情况

本公司作为出租方：

适用 不适用

本公司作为承租方：

适用 不适用

关联租赁情况说明

适用 不适用

(4). 关联担保情况

本公司作为担保方

适用 不适用

本公司作为被担保方

适用 不适用

关联担保情况说明

适用 不适用

(5). 关联方资金拆借

适用 不适用

(6). 关联方资产转让、债务重组情况

适用 不适用

(7). 关键管理人员报酬

适用 不适用

单位：万元 币种：人民币

项目	本期发生额	上期发生额
关键管理人员报酬	1,078.22	1,035.84

董事、高级管理人员报告期内被授予的员工持股计划情况

单位：万份

姓名	职务	年初持有持股计划数量	报告期新增授予持股计划数量	报告期可行权股份	报告期持股计划行权股份	期末持有持股计划数量	报告期持股计划预计失效数量	报告期末市价
余洋	董事、总经理	105	0	36	36	60.00	0	17.39
杨颖	董事、副总经理	70	0	24	24	40.00	0	17.39

姓名	职务	年初持有持股计划数量	报告期新增授予持股计划数量	报告期可行权股份	报告期持股计划行权股份	期末持有持股计划数量	报告期持股计划预计失效数量	报告期末市价
刘宏庆	董事	24.5	0	8.4	8.4	14.00	0	17.39
李草	董事	21	0	7.2	7.2	12.00	0	17.39
张代斌	董事	31.5	0	10.8	10.8	18.00	0	17.39
刘蜀军	高管	24.5	0	8.4	8.4	14.00	0	17.39
丁锐佳	财务总监	31.5	0	10.8	10.8	18.00	0	17.39
许锐	董事会秘书	18.9	0	6.48	6.48	10.80	0	17.39
合计	/	326.9	0	112.08	112.08	186.8	0	/

(8). 其他关联交易

适用 不适用

6、 应收、应付关联方等未结算项目情况

(1). 应收项目

适用 不适用

(2). 应付项目

适用 不适用

(3). 其他项目

适用 不适用

7、 关联方承诺

适用 不适用

8、 其他

适用 不适用

十五、 股份支付

1、 各项权益工具

(1). 明细情况

适用 不适用

数量单位：万股 金额单位：万元 币种：人民币

授予对象类别	本期授予		本期行权		本期解锁		本期失效	
	数量	金额	数量	金额	数量	金额	数量	金额
管理人员					229.28	1,011.14	62.35	274.94
研发人员					79.10	348.82	21.57	95.14
销售人员					68.49	302.05	17.12	75.51
生产人员					39.28	173.22	9.82	43.31
合计					416.15	1,835.23	110.86	488.90

根据公司2025年第五届董事会第十六次会议，公司2023年员工持股计划首次受让部分第二个锁定期于2025年9月8日届满且解锁条件已成就，解锁标的股票的比例为30%，实际解锁标的股票的数量为388.44万股。公司将未达到解锁条件的份额收回，对应标的股票数量为102.06万股。

根据公司2025年第五届董事会第十八次会议，公司2023年员工持股计划预留授予部分第一个锁定期于2025年11月1日届满且解锁考核条件成就，解锁标的股票的比例为50%，实际解锁标的股票数量为27.71万股。公司将未达到解锁条件的份额收回，对应标的股票数量为8.80万股。

行权条件：(1) 公司层面：以2022年营业收入或净利润值为基数，对考核年度的营业收入或净利润值与2022年度营业收入或净利润值的营业收入增长率或净利润增长率进行考核，业绩考核目标及解锁比例安排如下：

行权期	考核年度	营业收入增长率		净利润增长率	
		目标值	触发值	目标值	触发值
第一个解锁期	2023	20%	16%	40%	32%

本次员工持股计划第二、三个解锁期不设置公司层面业绩考核。

(2) 个人层面：本员工持股计划将对2023年至2025年共三个会计年度，每个会计年度进行一次个人绩效考核，个人层面的考核根据公司内部绩效考核相关制度实施。持有人个人考核评价结果分为“优”、“良”、“合格”、“不合格”四个等级，对应的个人层面解锁系数如下：

考核等级	优	良	合格	不合格
解锁比例	100%	80.00%	60.00%	0.00%

据此，持有人当年实际可解锁的权益份额=持有人当期员工持股计划标的股票权益数量×公司层面当年可解锁比例×个人层面解锁比例。

(2). 期末发行在外的股票期权或其他权益工具

适用 不适用

2、以权益结算的股份支付情况

√适用 □不适用

单位：元 币种：人民币

以权益结算的股份支付对象	公司部分管理、研发、销售、生产人员
授予日权益工具公允价值的确定方法	员工持股计划的股份使用授予日的市场价格确定公允价值
授予日权益工具公允价值的重要参数	授予日收盘价与受让价格之间的差额作为授予员工持股计划股份的公允价值
可行权权益工具数量的确定依据	在等待期内每个资产负债表日，根据最新取得的可行权人数变动、业绩指标完成情况等后续信息，修正预计可行权的股票数量
本期估计与上期估计有重大差异的原因	不适用
以权益结算的股份支付计入资本公积的累计金额	34,937,697.97

其他说明：

对于本期未达到解锁条件由公司2023年员工持股计划管理委员会收回的股份份额1,108,628股，公司于2025年11月售出1,108,600股，并按照相应份额的原始出资额返还持有人后，余下收益1,387.01万元退回公司计入资本公积-其他资本公积。

3、以现金结算的股份支付情况

□适用 √不适用

4、本期股份支付费用

√适用 □不适用

单位：元 币种：人民币

授予对象类别	以权益结算的股份支付费用	以现金结算的股份支付费用
管理人员	8,797,216.59	
研发人员	3,471,928.41	
销售人员	2,812,936.05	
生产人员	1,754,991.09	
合计	16,837,072.14	

其他说明

无

5、股份支付的修改、终止情况

□适用 √不适用

6、其他

□适用 √不适用

十六、 承诺及或有事项

1、 重要承诺事项

适用 不适用

2、 或有事项

(1). 资产负债表日存在的重要或有事项

适用 不适用

(2). 公司没有需要披露的重要或有事项，也应予以说明：

适用 不适用

3、 其他

适用 不适用

十七、 资产负债表日后事项

1、 重要的非调整事项

适用 不适用

2、 利润分配情况

适用 不适用

3、 销售退回

适用 不适用

4、 其他资产负债表日后事项说明

适用 不适用

十八、 其他重要事项

1、 前期会计差错更正

详见“重要事项”的“公司对会计政策、会计估计变更或重大会计差错更正原因和影响的分析说明”

2、 重要债务重组

适用 不适用

3、 资产置换

(1). 非货币性资产交换

适用 不适用

(2). 其他资产置换

适用 不适用

4、 年金计划

适用 不适用

5、 终止经营

适用 不适用

6、 分部信息

(1). 报告分部的确定依据与会计政策

适用 不适用

公司以内部组织结构、管理要求、内部报告制度等为依据确定报告分部，以业务分部为基础确定报告分部。分别对汽车零部件业务、镀膜产品业务等的经营业绩进行考核。与各分部共同使用的资产、负债按照规模比例在不同的分部之间分配。

(2). 报告分部的财务信息

适用 不适用

单位：元 币种：人民币

项目	汽车零部件	镀膜产品	分部间抵销	合计
营业收入	1,352,249,546.74			1,352,249,546.74
其中：与客户之间的合同产生的收入	1,352,249,546.74			1,352,249,546.74
营业成本	1,072,884,918.90			1,072,884,918.90
资产总额	3,668,876,032.71	585,363,618.93	-355,996,415.34	3,898,243,236.30
负债总额	1,097,971,063.91	225,771,280.20		1,323,742,344.11

(3). 公司无报告分部的，或者不能披露各报告分部的资产总额和负债总额的，应说明原因

适用 不适用

(4). 其他说明

适用 不适用

7、 其他对投资者决策有影响的重要交易和事项

适用 不适用

亦高光电业绩承诺事项

根据公司与亦高光电原股东饶亦然等签订的《有关安徽亦高光电有限责任公司的业绩承诺及补偿协议》，饶亦然、李俊华、尤俊衡、徐州市亦高企业管理有限公司、徐州市亦高运营管

理合伙企业（有限合伙）、徐州市景程光电科技有限公司、徐州市清显电子科技有限公司作为业绩承诺方，约定的业绩承诺及补偿事项如下：

(1) 净利润承诺

承诺亦高光电 2025 年度、2026 年度、2027 年度实际实现的三年累计净利润不低于人民币 24,000 万元。三年实际净利润=业绩承诺期内每个会计年度的经审计净利润之和+业绩承诺期内每个会计年度的超额研发费用之和*70%，再加上或减去其他调整事项。

若业绩承诺期内三年实际净利润不足承诺净利润总额的 85%的，业绩承诺方应以现金向秦安股份支付业绩补偿并就此承担连带付款责任。业绩补偿金额=（承诺净利润总额－三年实际净利润）÷承诺净利润总额×业绩承诺方获取的交易对价。

(2) 商誉减值补偿

业绩承诺期届满后，公司将对安徽亦高进行商誉减值测试并编制减值测试报告，并聘请事务所对减值测试报告进行专项审核。根据减值测试专项审核报告，若发生如下情形的，则业绩承诺方还应向公司承担商誉减值补偿：截至业绩承诺期期末的标的资产商誉减值累计金额/标的资产总对价>业绩承诺方已实际补偿业绩补偿金/标的资产总对价。业绩承诺方应以现金向公司支付商誉减值补偿。业绩承诺方应就此承担连带补偿责任。商誉减值补偿金=截至业绩承诺期期末的标的资产商誉减值累计金额×业绩承诺方获取的交易对价占比。若全体业绩承诺方因业绩补偿（包括业绩补偿及商誉减值补偿）已实际向公司补偿的现金金额，累计已达到上限金额的，则全体业绩承诺方无需再就超出前述上限金额的部分承担补偿义务和责任。上限金额=交易获得的现金余额+股票届时的现金价值。

(3) 业绩奖励

业绩奖励参考的累计净利润超过承诺净利润总额的 115%，且任何业绩承诺方均不存在其他应履行的补偿责任及应承担的违约、赔偿责任的，则公司应向享有超额业绩奖励方支付超额业绩奖励。享有超额业绩奖励方的具体名单及其分配比例，由业绩承诺方与公司另行书面协商确定。

8、其他

适用 不适用

十九、 母公司财务报表主要项目注释

1、 应收账款

(1). 按账龄披露

适用 不适用

单位：元 币种：人民币

账龄	期末账面余额	期初账面余额
1年以内（含1年）	257,743,590.99	339,627,044.07
3个月以内	255,802,311.78	336,124,800.46
3个月-1年	1,941,279.21	3,502,243.61
1至2年	379,708.96	133,606.72
2至3年	15,522.79	409,713.79
3年以上		
3至4年	409,713.79	
4至5年		
5年以上		
合计	258,548,536.53	340,170,364.58

(2). 按坏账计提方法分类披露

√适用 □不适用

单位：元 币种：人民币

类别	期末余额					期初余额				
	账面余额		坏账准备		账面价值	账面余额		坏账准备		账面价值
	金额	比例 (%)	金额	计提比例 (%)		金额	比例 (%)	金额	计提比例 (%)	
按单项计提坏账准备										
其中：										
按组合计提坏账准备	258,548,536.53	100.00	383,967.69	0.15	258,164,568.84	340,170,364.58	100.00	270,415.61	0.08	339,899,948.97
其中：										
合计	258,548,536.53	/	383,967.69	/	258,164,568.84	340,170,364.58	/	270,415.61	/	339,899,948.97

按单项计提坏账准备：

□适用 √不适用

按组合计提坏账准备:

适用 不适用

组合计提项目: 按信用风险特征组合计提坏账准备的应收账款

单位: 元 币种: 人民币

名称	期末余额		
	账面余额	坏账准备	计提比例 (%)
3个月以内	255,802,311.78		
3个月-1年	1,941,279.21	97,063.96	5.00
1-2年	379,708.96	37,970.90	10.00
2-3年	15,522.79	3,104.56	20.00
3-4年	409,713.79	245,828.27	60.00
合计	258,548,536.53	383,967.69	0.15

按组合计提坏账准备的说明:

适用 不适用

公司计提坏账准备的应收账款系应收合并范围外的其他客户款项,并按账龄进行划分,相同账龄的应收款项具有类似信用风险特征。本公司参考历史信用损失经验,结合当前状况以及未来经济状况的预测,编制应收账款账龄与整个存续期预期信用损失率对照表,计算预期信用损失。

按预期信用损失一般模型计提坏账准备

适用 不适用

各阶段划分依据和坏账准备计提比例

无

对本期发生损失准备变动的应收账款账面余额显著变动的情况说明:

适用 不适用

(3). 坏账准备的情况

适用 不适用

单位: 元 币种: 人民币

类别	期初余额	本期变动金额				期末余额
		计提	收回或转回	转销或核销	其他变动	
按组合计提坏账准备	270,415.61	113,552.08				383,967.69
合计	270,415.61	113,552.08				383,967.69

其中本期坏账准备收回或转回金额重要的:

适用 不适用

其他说明:

无

(4). 本期实际核销的应收账款情况

适用 不适用

其中重要的应收账款核销情况

适用 不适用

应收账款核销说明：

适用 不适用

(5). 按欠款方归集的期末余额前五名的应收账款和合同资产情况

适用 不适用

单位：元 币种：人民币

单位名称	应收账款期末余额	合同资产期末余额	应收账款和合同资产期末余额	占应收账款和合同资产期末余额合计数的比例 (%)	坏账准备期末余额
客户 1	118,078,950.02		118,078,950.02	45.67	
客户 2	40,642,905.60		40,642,905.60	15.72	2,708.96
客户 3	36,584,256.51		36,584,256.51	14.15	
客户 4	31,544,036.17		31,544,036.17	12.20	
客户 5	16,772,164.36		16,772,164.36	6.49	
合计	243,622,312.66		243,622,312.66	94.23	2,708.96

其他说明：

无

其他说明：

适用 不适用

2、其他应收款

项目列示

适用 不适用

单位：元 币种：人民币

项目	期末余额	期初余额
应收利息		
应收股利		
其他应收款	514,341,645.98	464,530.15
合计	514,341,645.98	464,530.15

其他说明：

适用 不适用

本年度新增合并范围内关联方重庆陆岭山溪企业管理有限公司并购股权转让款 514,203,320.00 元。

应收利息

(1). 应收利息分类

适用 不适用

(2). 重要逾期利息

适用 不适用

(3). 按坏账计提方法分类披露

适用 不适用

按单项计提坏账准备:

适用 不适用

按单项计提坏账准备的说明:

适用 不适用

按组合计提坏账准备:

适用 不适用

(4). 按预期信用损失一般模型计提坏账准备

适用 不适用

各阶段划分依据和坏账准备计提比例

无

对本期发生损失准备变动的应收利息账面余额显著变动的情况说明:

适用 不适用

(5). 坏账准备的情况

适用 不适用

其中本期坏账准备收回或转回金额重要的:

适用 不适用

其他说明:

无

(6). 本期实际核销的应收利息情况

适用 不适用

其中重要的应收利息核销情况

适用 不适用

核销说明:

适用 不适用

其他说明:

适用 不适用

应收股利

(7). 应收股利

适用 不适用

(8). 重要的账龄超过 1 年的应收股利

适用 不适用

(9). 按坏账计提方法分类披露

适用 不适用

按单项计提坏账准备:

适用 不适用

按单项计提坏账准备的说明:

适用 不适用

按组合计提坏账准备:

适用 不适用

(10). 按预期信用损失一般模型计提坏账准备

适用 不适用

各阶段划分依据和坏账准备计提比例

无

对本期发生损失准备变动的应收股利账面余额显著变动的情况说明:

适用 不适用

(11). 坏账准备的情况

适用 不适用

其中本期坏账准备收回或转回金额重要的:

适用 不适用

其他说明:

无

(12). 本期实际核销的应收股利情况

适用 不适用

其中重要的应收股利核销情况

适用 不适用

核销说明:

适用 不适用

其他说明:

□适用 √不适用

其他应收款**(13). 按账龄披露**

√适用 □不适用

单位：元 币种：人民币

账龄	期末账面余额	期初账面余额
1年以内（含1年）	514,344,505.24	62,768.58
1年以内	514,344,505.24	62,768.58
1至2年		5,000.00
2至3年	5,000.00	
3年以上		
3至4年		312,880.00
4至5年	1,000.00	2,000,000.00
5年以上	851,559.49	730,254.14
合计	515,202,064.73	3,110,902.72

(14). 按款项性质分类情况

√适用 □不适用

单位：元 币种：人民币

款项性质	期末账面余额	期初账面余额
合并范围内关联方往来	514,203,320.00	
应收暂付款项	872,672.80	1,058,134.14
员工备用金	101,596.37	28,293.02
押金保证金	24,475.56	2,024,475.56
合计	515,202,064.73	3,110,902.72

(15). 坏账准备计提情况

√适用 □不适用

单位：元 币种：人民币

坏账准备	第一阶段	第二阶段	第三阶段	合计
	未来12个月预期信用损失	整个存续期预期信用损失(未发生信用减值)	整个存续期预期信用损失(已发生信用减值)	
2025年1月1日余额	3,138.43	500.00	2,642,734.14	2,646,372.57
2025年1月1日余额在本期				
--转入第二阶段				
--转入第三阶段		-500.00	500.00	
--转回第二阶段				
--转回第一阶段				
本期计提	3,920.83		-1,599,300.00	-1,595,379.16
本期转回				
本期转销				
本期核销			190,574.65	190,574.65
其他变动				

坏账准备	第一阶段	第二阶段	第三阶段	合计
	未来12个月预期信用损失	整个存续期预期信用损失(未发生信用减值)	整个存续期预期信用损失(已发生信用减值)	
2025年12月31日余额	7,059.26		853,359.49	860,418.75

各阶段划分依据和坏账准备计提比例

各阶段划分依据：单项计提坏账的其他应收款代表自初始确认后已发生信用减值(第三阶段)，其余部分按账龄组合划分。

坏账准备计提比例：第一阶段 0.01%，第三阶段 99.51%，合计 0.17%。

对本期发生损失准备变动的其他应收款账面余额显著变动的情况说明：

适用 不适用

本期坏账准备计提金额以及评估金融工具的信用风险是否显著增加的采用依据：

适用 不适用

(16). 坏账准备的情况

适用 不适用

单位：元 币种：人民币

类别	期初余额	本期变动金额				期末余额
		计提	收回或转回	转销或核销	其他变动	
单项计提坏账准备	694,380.00					694,380.00
按组合计提坏账准备	1,951,992.57	-1,595,379.17		190,574.65		166,038.75
合计	2,646,372.57	-1,595,379.17		190,574.65		860,418.75

其中本期坏账准备转回或收回金额重要的：

适用 不适用

其他说明：

无

(17). 本期实际核销的其他应收款情况

适用 不适用

其中重要的其他应收款核销情况：

适用 不适用

其他应收款核销说明：

适用 不适用

(18). 按欠款方归集的期末余额前五名的其他应收款情况

√适用 □不适用

单位：元 币种：人民币

单位名称	期末余额	占其他应收款期末余额合计数的比例(%)	款项的性质	账龄	坏账准备期末余额
重庆陆岭山溪企业管理有限公司	514,203,320.00	99.81	合并范围内关联方往来	1年以内	
常州精瑞自动化装备技术有限公司	382,500.00	0.07	应收暂付款	5年以上	382,500.00
摩西智能工业股份有限公司	311,880.00	0.06	应收暂付款	5年以上	311,880.00
重庆西源凸轮轴有限公司	80,000.00	0.02	应收暂付款	5年以上	80,000.00
成都新利源经贸有限公司内江分公司	75,000.00	0.01	应收暂付款	5年以上	75,000.00
合计	515,052,700.00	99.97	/	/	849,380.00

(19). 因资金集中管理而列报于其他应收款

□适用 √不适用

其他说明：

□适用 √不适用

3、长期股权投资

√适用 □不适用

单位：元 币种：人民币

项目	期末余额			期初余额		
	账面余额	减值准备	账面价值	账面余额	减值准备	账面价值
对子公司投资	555,453,747.37		555,453,747.37	549,826,329.19		549,826,329.19
对联营、合营企业投资						
合计	555,453,747.37		555,453,747.37	549,826,329.19		549,826,329.19

(1). 对子公司投资

√适用 □不适用

单位：元 币种：人民币

被投资单位	期初余额（账面价值）	减值准备期初余额	本期增减变动				期末余额（账面价值）	减值准备期末余额
			追加投资	减少投资	计提减值准备	其他		
重庆秦安铸造有限公司	529,026,853.49					3,831,788.87	532,858,642.36	
重庆美津秦安汽车驱动系统有限公司	20,799,475.70		300,000.00			495,629.31	21,595,105.01	
重庆陆岭山溪企业管理有限公司			1,000,000.00				1,000,000.00	
合计	549,826,329.19		1,300,000.00			4,327,418.18	555,453,747.37	

(2). 对联营、合营企业投资

□适用 √不适用

(3). 长期股权投资的减值测试情况

□适用 √不适用

其他说明：

1) 对重庆秦安铸造有限公司和重庆美津秦安汽车驱动系统有限公司投资增加系公司实施员工持股计划，部分授予对象为子公司员工，公司按照子公司应确认的股份支付费用增加相应的长期股权投资金额分别为 3,831,788.87 元和 495,629.31 元。

2) 本期新设立子公司重庆陆岭山溪企业管理有限公司，新增投资款金额为 1,000,000.00 元。

4、营业收入和营业成本

(1). 营业收入和营业成本情况

√适用 □不适用

单位：元 币种：人民币

项目	本期发生额		上期发生额	
	收入	成本	收入	成本
主营业务	1,308,193,446.40	1,126,362,290.28	1,551,731,104.64	1,256,101,618.38
其他业务	8,819,010.58	1,928,773.40	12,085,433.29	4,285,192.20
合计	1,317,012,456.98	1,128,291,063.68	1,563,816,537.93	1,260,386,810.58

(2). 营业收入、营业成本的分解信息

√适用 □不适用

单位：元 币种：人民币

合同分类	汽车零部件-分部		合计	
	营业收入	营业成本	营业收入	营业成本
商品类型				
汽车零部件	1,308,193,446.40	1,126,362,290.28	1,308,193,446.40	1,126,362,290.28
废料等	8,819,010.58	1,928,773.40	8,819,010.58	1,928,773.40
市场或客户类型				
合同类型				
按商品转让的时间分类				
按合同期限分类				
按销售渠道分类				
合计	1,317,012,456.98	1,128,291,063.68	1,317,012,456.98	1,128,291,063.68

其他说明：

适用 不适用

(3). 履约义务的说明

适用 不适用

(4). 分摊至剩余履约义务的说明

适用 不适用

(5). 重大合同变更或重大交易价格调整

适用 不适用

其他说明：

无

5、投资收益

适用 不适用

单位：元 币种：人民币

项目	本期发生额	上期发生额
成本法核算的长期股权投资收益		
权益法核算的长期股权投资收益		
处置长期股权投资产生的投资收益		
交易性金融资产在持有期间的投资收益	7,549.50	1,175,245.50
其他权益工具投资在持有期间取得的股利收入		
债权投资在持有期间取得的利息收入		
其他债权投资在持有期间取得的利息收入		
处置交易性金融资产取得的投资收益		8,396,067.40

项目	本期发生额	上期发生额
处置其他权益工具投资取得的投资收益		
处置债权投资取得的投资收益		
处置其他债权投资取得的投资收益		
债务重组收益		
应收款项融资贴现损失	-96,144.21	-613,050.40
合计	-88,594.71	8,958,262.50

其他说明：

无

6、其他

适用 不适用

二十、补充资料

1、当期非经常性损益明细表

适用 不适用

单位：元 币种：人民币

项目	金额	说明
非流动性资产处置损益，包括已计提资产减值准备的冲销部分	63,652.32	
计入当期损益的政府补助，但与公司正常经营业务密切相关、符合国家政策规定、按照确定的标准享有、对公司损益产生持续影响的政府补助除外	2,303,258.73	
除同公司正常经营业务相关的有效套期保值业务外，非金融企业持有金融资产和金融负债产生的公允价值变动损益以及处置金融资产和金融负债产生的损益	7,315,681.34	
计入当期损益的对非金融企业收取的资金占用费		
委托他人投资或管理资产的损益		
对外委托贷款取得的损益		
因不可抗力因素，如遭受自然灾害而产生的各项资产损失		
单独进行减值测试的应收款项减值准备转回		
企业取得子公司、联营企业及合营企业的投资成本小于取得投资时应享有被投资单位可辨认净资产公允价值产生的收益		
同一控制下企业合并产生的子公司期初至合并日的当期净损益		
非货币性资产交换损益		
债务重组损益		
企业因相关经营活动不再持续而发生的一次性费用，如安置职工的支出等		
因税收、会计等法律、法规的调整对当期损益产生的一次性影响		

项目	金额	说明
因取消、修改股权激励计划一次性确认的股份支付费用		
对于现金结算的股份支付，在可行权日之后，应付职工薪酬的公允价值变动产生的损益		
采用公允价值模式进行后续计量的投资性房地产公允价值变动产生的损益		
交易价格显失公允的交易产生的收益		
与公司正常经营业务无关的或有事项产生的损益		
受托经营取得的托管费收入		
除上述各项之外的其他营业外收入和支出	15,079.95	
其他符合非经常性损益定义的损益项目		
减：所得税影响额	1,463,578.08	
少数股东权益影响额（税后）		
合计	8,234,094.26	

对公司将《公开发行证券的公司信息披露解释性公告第1号——非经常性损益》未列举的项目认定为非经常性损益项目且金额重大的，以及将《公开发行证券的公司信息披露解释性公告第1号——非经常性损益》中列举的非经常性损益项目界定为经常性损益的项目，应说明原因。

适用 不适用

其他说明：

适用 不适用

2、净资产收益率及每股收益

适用 不适用

报告期利润	加权平均净资产收益率（%）	每股收益	
		基本每股收益	稀释每股收益
归属于公司普通股股东的净利润	6.05	0.35	0.35
扣除非经常性损益后归属于公司普通股股东的净利润	5.72	0.33	0.33

3、境内外会计准则下会计数据差异

适用 不适用

4、其他

适用 不适用

董事长：YUANMING TANG

董事会批准报送日期：2026年3月26日

修订信息

适用 不适用