

**GVS 视声智能**

股票代码：920976

让生活更智能，让智能更简单

To make life smart, and smart simple!

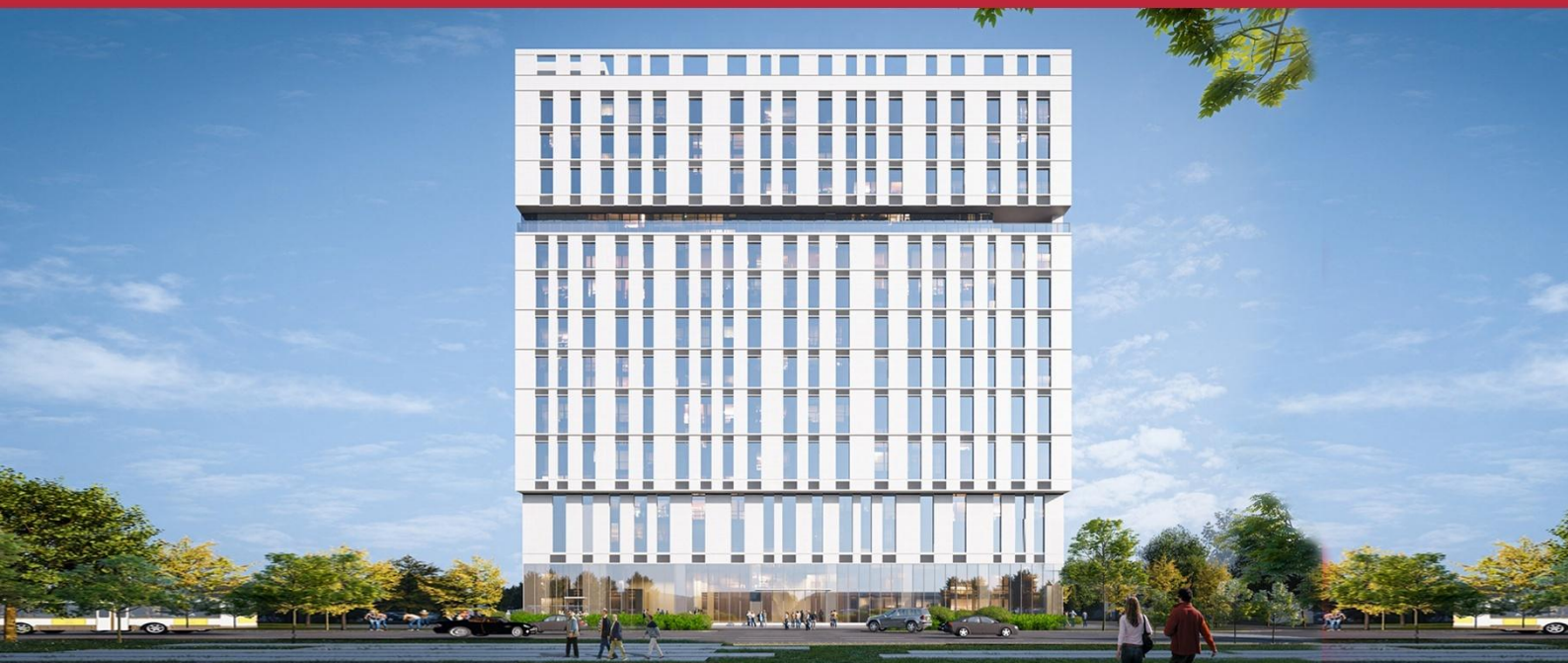

# 2026年 一季度报告



广州视声智能股份有限公司

GVS SMART CO., LTD.



## 第一节 重要提示

公司董事、高级管理人员保证本报告所载资料不存在虚假记载、误导性陈述或者重大遗漏，并对其内容的真实性、准确性和完整性承担个别及连带责任。

公司负责人朱湘军、主管会计工作负责人董浩及会计机构负责人（会计主管人员）董浩保证季度报告中财务报告的真实、准确、完整。

本季度报告未经会计师事务所审计。

本季度报告涉及未来计划等前瞻性陈述，不构成公司对投资者的实质承诺，投资者及相关人士均应对此保持足够的风险认识，并且应当理解计划、预测与承诺之间的差异。

事项	是或否
是否存在公司董事、高级管理人员对季度报告内容存在异议或无法保证其真实、准确、完整	<input type="checkbox"/> 是 <input checked="" type="checkbox"/> 否
是否存在未出席董事会审议季度报告的董事	<input type="checkbox"/> 是 <input checked="" type="checkbox"/> 否
是否存在未按要求披露的事项	<input type="checkbox"/> 是 <input checked="" type="checkbox"/> 否
是否审计	<input type="checkbox"/> 是 <input checked="" type="checkbox"/> 否
是否被出具非标准审计意见	<input type="checkbox"/> 是 <input checked="" type="checkbox"/> 否

## 第二节 公司基本情况

### 一、 主要财务数据

单位：元

	报告期末 (2026年3月31日)	上年期末 (2025年12月31日)	报告期末比上年 期末增减比例%
资产总计	385,088,833.68	408,508,495.42	-5.73%
归属于上市公司股东的净资产	292,113,098.67	279,259,715.06	4.60%
资产负债率% (母公司)	35.19%	39.33%	-
资产负债率% (合并)	24.14%	31.64%	-

	年初至报告期末 (2026年1-3月)	上年同期 (2025年1-3月)	年初至报告期末比上 年同期增减比例%
营业收入	66,019,133.98	61,465,939.55	7.41%
归属于上市公司股东的净利润	12,853,383.61	15,227,404.50	-15.59%
归属于上市公司股东的扣除非经常性 损益后的净利润	12,577,401.56	14,817,746.15	-15.12%
经营活动产生的现金流量净额	-3,345,528.81	6,938,325.23	-148.22%
基本每股收益 (元/股)	0.18	0.21	-14.29%
加权平均净资产收益率%(依据归属于 上市公司股东的净利润计算)	4.50%	5.51%	-
加权平均净资产收益率%(依据归属于 上市公司股东的扣除非经常性损益后 的净利润计算)	4.40%	5.36%	-

#### 财务数据重大变动原因：

√适用 □不适用

合并资产负债表项目	报告期末 (2026年3月31日)	变动幅度	变动说明
货币资金	32,512,253.05	-68.89%	主要系公司部分货币资金进行现金管理、支付产业园建设资金及经营性原材料战略性备货增加所致。
应收票据	3,497,121.95	-44.49%	主要系客户未终止确认应收票据期末余额减少所致。
其他应收款	8,318,880.86	120.20%	主要系应收出口退税款余额增加，以及员工海外出差导致备用金增加。
存货	66,834,060.70	31.80%	主要系依据公司销售计

			划备货增加所致。
其他流动资产	1,011,207.31	-41.29%	主要系客户供料及客户指定供应商供应的材料期末余额减少所致。
应付票据	19,869,056.08	93.16%	主要系报告期内公司与供应商结算采取银行承兑汇票金额增加。
应付账款	27,112,860.97	-32.41%	主要系结算应付工程款项所致。
应付职工薪酬	9,365,780.58	-47.26%	主要系报告期内发放上年度的薪酬导致应付职工薪酬余额下降。
应交税费	6,783,484.68	41.93%	主要系公司营收增长，应交增值税及附加税费增加所致。
其他流动负债	6,298,324.71	-45.05%	主要系期末未终止确认应收票据余额下降所致。
<b>合并利润表项目</b>	<b>本年累计</b>	<b>变动幅度</b>	<b>变动说明</b>
税金及附加	925,283.59	93.55%	主要系公司营收增长，应交增值税及附加税费增加所致。
财务费用	838,940.57	263.43%	主要系受外币汇率波动影响，汇兑损失增加致使财务费用上升。
其他收益	1,864,311.80	82.29%	主要系嵌入式软件产品即征即退税额同比增加所致。
信用减值损失	61,995.51	93.66%	主要受应收账款账龄结构变化影响，本期转回信用减值损失金额同比上年同期有所下降。
资产减值损失	-1,030,015.79	329.52%	主要系存货期末余额上升、部分存货库龄结构变化影响，计提存货跌价准备同比增加所致。
资产处置收益	-101,608.41	9269.32%	主要系公司正常处置固定资产所致，因相关基数金额较低，致使变动幅度相对较大。
营业外收入	2,000.01	-	主要系公司收取了一笔小额的合同违约金。
营业外支出	1,930.63	-50.19%	主要系报告期营业外支出事项比上年同期减

			少，因相关基数规模较小，导致变动幅度相对较高。
合并现金流量表项目	本年累计	变动幅度	变动说明
经营活动产生的现金流量净额	-3,345,528.81	-148.22%	因公司业务规模扩大，原材料备货、销售和研发人员薪酬支出同比增加。
投资活动产生的现金流量净额	-42,414,444.55	-404.98%	主要系未到期现金管理产品同比增加，以及产业园项目资金支付所致。
筹资活动产生的现金流量净额	-21,173,506.80	-45.77%	主要系本期权益分派实施金额同比增加所致。

**年初至报告期末（1-3月）非经常性损益项目和金额：**

适用 不适用

单位：元

项目	金额	说明
非流动资产处置损益	-101,608.41	
计入当期损益的政府补助（与企业业务密切相关，按照国家统一标准定额或定量享受的政府补助除外）	95,019.76	
除同公司正常经营业务相关的有效套期保值业务外，持有交易性金融资产、衍生金融资产、交易性金融负债、衍生金融负债产生的公允价值变动损益，以及处置交易性金融资产、衍生金融资产、交易性金融负债、衍生金融负债和其他债权投资取得的投资收益	329,282.68	
除上述各项之外的其他营业外收入和支出	1,992.12	
<b>非经常性损益合计</b>	<b>324,686.15</b>	
所得税影响数	48,704.10	
少数股东权益影响额（税后）		
<b>非经常性损益净额</b>	<b>275,982.05</b>	

**补充财务指标：**

适用 不适用

**会计数据追溯调整或重述情况：**

会计政策变更 会计差错更正 其他原因 不适用

## 二、 报告期期末的普通股股本结构、持股 5%以上的股东或前十名股东情况

单位：股

普通股股本结构						
股份性质		期初		本期变动	期末	
		数量	比例%		数量	比例%
无限售 条件股 份	无限售股份总数	44,119,600	62.18%	0	44,119,600	62.18%
	其中：控股股东、实际控制人	7,751,800	10.93%	0	7,751,800	10.93%
	董事、高管	1,075,550	1.52%	0	1,075,550	1.52%
	核心员工	0	0.00%	0	0	0.00%
有限售 条件股 份	有限售股份总数	26,833,800	37.82%	0	26,833,800	37.82%
	其中：控股股东、实际控制人	23,255,400	32.78%	0	23,255,400	32.78%
	董事、高管	3,226,650	4.55%	0	3,226,650	4.55%
	核心员工	0	0.00%	0	0	0.00%
总股本		70,953,400	-	0	70,953,400	-
普通股股东人数						3,379

单位：股

持股 5%以上的股东或前十名股东情况								
序号	股东名称	股东性质	期初持股数	持股变动	期末持股数	期末持股比例%	期末持有限售股份数量	期末持有无限售股份数量
1	朱湘军	境内自然人	31,007,200	0	31,007,200	43.70%	23,255,400	7,751,800
2	朱湘基	境内自然人	3,703,000	0	3,703,000	5.22%	0	3,703,000
3	广州湘军一号投资合伙企业（有限合伙）	境内非国有法人	3,400,000	0	3,400,000	4.79%	0	3,400,000
4	北京知高投资有限公司一知高价值嬗变1号凤凰涅槃证券投资私募基金	境内自然人	2,136,148	0	2,136,148	3.01%	0	2,136,148
5	彭永坚	境内自然人	2,102,800	0	2,102,800	2.96%	1,577,100	525,700
6	李利苹	境内自	1,919,400	0	1,919,400	2.71%	1,439,550	479,850

		然人						
7	广州湘军二号投资合伙企业（有限合伙）	其他	1,190,238		1,190,238	1.68%	0	1,190,238
8	中国国际金融香港资产管理有限公司—客户资金	境外自然人	0	712,635	712,635	1.00%	0	712,635
9	马红燕	境内自然人	317,484	237,774	555,258	0.78%	0	555,258
10	张结冰	境内自然人	469,000	0	469,000	0.66%	351,750	117,250
<b>合计</b>		-	46,245,270	950,409	47,195,679	66.51%	26,623,800	20,571,879

持股 5%以上的股东或前十名股东间相互关系说明：

朱湘军，朱湘基：兄弟关系及一致行动人关系；

朱湘军，广州湘军一号投资合伙企业（有限合伙）：执行事务合伙人关系；

朱湘军，广州湘军二号投资合伙企业（有限合伙）：执行事务合伙人关系。

除上述关系外，其他股东之间不存在相互关系。

持股 5%以上的股东或前十名股东是否存在质押、司法冻结股份

是 否

单位：股

前十名无限售条件股东情况		
序号	股东名称	期末持有无限售条件股份数量
1	朱湘军	7,751,800
2	朱湘基	3,703,000
3	广州湘军一号投资合伙企业（有限合伙）	3,400,000
4	北京知高投资有限公司—知高价值嬗变 1 号凤凰涅槃证券投资私募基金	2,136,148
5	广州湘军二号投资合伙企业（有限合伙）	1,190,238
6	中国国际金融香港资产管理有限公司—客户资金	712,635
7	马红燕	555,258
8	彭永坚	525,700
9	李利苹	479,850
10	北京知高投资有限公司—知高价值嬗变 2 号私募证券投资基金	396,613

股东间相互关系说明：

朱湘军，朱湘基：兄弟关系及一致行动人关系；

朱湘军，广州湘军一号投资合伙企业（有限合伙）：执行事务合伙人关系；

朱湘军，广州湘军二号投资合伙企业（有限合伙）：执行事务合伙人关系。  
除上述关系外，其他股东之间不存在相互关系。

### 三、 存续至本期的优先股股票相关情况

适用 不适用

### 第三节 重大事件

#### 重大事项的合规情况

√适用 □不适用

事项	报告期内是否存在	是否经过内部审议程序	是否及时履行披露义务	临时公告查询索引
诉讼、仲裁事项	是	不适用	不适用	
提供担保事项	否	不适用	不适用	
对外提供借款事项	否	不适用	不适用	
股东及其关联方占用或转移公司资金、资产及其他资源的情况	否	不适用	不适用	
日常性关联交易的预计及执行情况	否	不适用	不适用	
其他重大关联交易事项	否	不适用	不适用	
经股东会审议通过的收购、出售资产、对外投资事项或者本季度发生的企业合并事项	否	不适用	不适用	
股权激励计划、员工持股计划或其他员工激励措施	否	不适用	不适用	
股份回购事项	是	已事前及时履行	是	《关于竞价回购股份方案暨回购股份报告书公告》（公告编号：2026-011）
已披露的承诺事项	是	已事前及时履行	是	《视声智能：招股说明书（更正后）》
资产被查封、扣押、冻结或者被抵押、质押的情况	是	不适用	不适用	
被调查处罚的事项	否	不适用	不适用	
失信情况	否	不适用	不适用	
其他重大事项	否	不适用	不适用	

#### 重大事项详情、进展情况及其他重大事项

√适用 □不适用

##### 一、报告期内发生的诉讼、仲裁事项

性质	累计金额（元）	占期末净资产比例（%）
作为原告/申请人	328,761.24	0.11%
作为被告/被申请人	0.00	0.00%
作为第三人	0.00	0.00%
合计	328,761.24	0.11%

##### 二、股份回购事项

2026年2月10日，公司召开第三届董事会第二十一次会议，审议通过了《关于公司<回购股份方案>的议案》，该议案已经公司2026年第一次临时股东大会审议通过，详见公司于2026年2月10日在北京证券交易所信息披露平台（<http://www.bse.cn/>）披露的《关于竞价回购股份方案暨回购股份报告书公告》（公告编号：2026-011）。

### 三、披露的承诺事项

报告期内，公司存在已披露的承诺事项，均在正常履行中。内容详见公司于2023年8月11日在北京证券交易所信息披露平台（<http://www.bse.cn/>）披露的《广州视声智能股份有限公司招股说明书（更正后）》“第四节、发行人基本情况”之“九、重要承诺”。

截至报告披露之日，上述承诺均不存在超期未履行完毕的情形；承诺人均正常履行上述承诺，不存在违反承诺的情形。

### 四、被查封、扣押、冻结或者被抵押、质押的资产情况

资产名称	资产类别	权利受限类型	账面价值（元）	占总资产的比例（%）	发生原因
银行承兑汇票保证金	货币资金	冻结	3,973,811.22	1.03%	业务结算开立银行承兑汇票保证金
保函保证金	货币资金	冻结	381,545.21	0.10%	业务合作开立履约保函保证金
第三方支付平台	货币资金	冻结	11,897.30	0.00%	电商平台冻结业务往来资金
总计	-	-	4,367,253.73	1.13%	-

银承保证金为公司开具银行承兑汇票冻结的保证金，占公司总账产1.03%，属于公司正常使用银行信用、优化资金占用、降低财务成本，对公司主营业务正常发展和持续经营产生积极正向影响。

保函保证金为公司开展销售业务向客户出具履约保函，占公司总资产0.10%。保函保证金不影响公司日常资金正常周转和主营业务正常发展，对公司持续经营、管理层稳定均不产生影响。

其他货币资金为电商平台冻结业务往来资金，总金额为11,897.20元，占公司总资产比例为0.00%，该货币资金冻结为电商业务正常冻结款项，不影响公司日常资金正常周转和主营业务正常发展。

## 第四节 财务会计报告

### 一、 财务报告的审计情况

是否审计	否
------	---

### 二、 财务报表

#### (一) 合并资产负债表

单位：元

项目	2026年3月31日	2025年12月31日
<b>流动资产：</b>		
货币资金	32,512,253.05	104,504,656.32
结算备付金		
拆出资金		
交易性金融资产	125,164,000.00	100,003,000.00
衍生金融资产		
应收票据	3,497,121.95	6,300,071.84
应收账款	40,935,846.84	46,563,327.11
应收款项融资	4,362,690.72	
预付款项	1,267,993.06	1,405,874.75
应收保费		
应收分保账款		
应收分保合同准备金		
其他应收款	8,318,880.86	3,777,793.53
其中：应收利息		
应收股利		
买入返售金融资产		
存货	66,834,060.70	50,706,967.81
其中：数据资源		
合同资产		
持有待售资产		
一年内到期的非流动资产		
其他流动资产	1,011,207.31	1,722,345.25
<b>流动资产合计</b>	<b>283,904,054.49</b>	<b>314,984,036.61</b>
<b>非流动资产：</b>		
发放贷款及垫款		
债权投资		
其他债权投资		
长期应收款		
长期股权投资		
其他权益工具投资		0.00
其他非流动金融资产		
投资性房地产		
固定资产	10,595,881.21	11,237,253.16
在建工程	72,091,868.50	63,349,229.66
生产性生物资产		
油气资产		
使用权资产	1,656,530.74	1,951,257.40

无形资产	12,503,361.23	12,601,343.42
其中：数据资源		
开发支出		
其中：数据资源		
商誉		
长期待摊费用	1,533,157.94	1,762,783.97
递延所得税资产	1,503,815.25	1,231,921.94
其他非流动资产	1,300,164.32	1,390,669.26
<b>非流动资产合计</b>	<b>101,184,779.19</b>	<b>93,524,458.81</b>
<b>资产总计</b>	<b>385,088,833.68</b>	<b>408,508,495.42</b>
<b>流动负债：</b>		
短期借款		
向中央银行借款		
拆入资金		
交易性金融负债		
衍生金融负债		
应付票据	19,869,056.08	10,286,468.50
应付账款	27,112,860.97	40,112,770.30
预收款项		
合同负债	18,080,717.57	17,368,614.28
卖出回购金融资产款		
吸收存款及同业存放		
代理买卖证券款		
代理承销证券款		
应付职工薪酬	9,365,780.58	17,757,786.26
应交税费	6,783,484.68	4,779,496.70
其他应付款	3,701,228.38	25,393,261.11
其中：应付利息		
应付股利		21,286,020.00
应付手续费及佣金		
应付分保账款		
持有待售负债		
一年内到期的非流动负债	908,884.00	999,600.16
其他流动负债	6,298,324.71	11,461,231.64
<b>流动负债合计</b>	<b>92,120,336.97</b>	<b>128,159,228.95</b>
<b>非流动负债：</b>		
保险合同准备金		
长期借款		
应付债券		
其中：优先股		
永续债		
租赁负债	855,398.04	1,089,551.41
长期应付款		
长期应付职工薪酬		
预计负债		
递延收益		
递延所得税负债		-
其他非流动负债		
<b>非流动负债合计</b>	<b>855,398.04</b>	<b>1,089,551.41</b>

负债合计	92,975,735.01	129,248,780.36
<b>所有者权益（或股东权益）：</b>		
股本	70,953,400.00	70,953,400.00
其他权益工具		
其中：优先股		
永续债		
资本公积	110,763,228.55	110,763,228.55
减：库存股		
其他综合收益	-2,000,000.00	-2,000,000.00
专项储备		
盈余公积	25,614,985.71	25,614,985.71
一般风险准备		
未分配利润	86,781,484.41	73,928,100.80
归属于母公司所有者权益（或股东权益）合计	292,113,098.67	279,259,715.06
少数股东权益		
<b>所有者权益（或股东权益）合计</b>	<b>292,113,098.67</b>	<b>279,259,715.06</b>
<b>负债和所有者权益（或股东权益）总计</b>	<b>385,088,833.68</b>	<b>408,508,495.42</b>

法定代表人：朱湘军

主管会计工作负责人：董浩

会计机构负责人：董浩

## （二） 母公司资产负债表

单位：元

项目	2026年3月31日	2025年12月31日
<b>流动资产：</b>		
货币资金	23,971,902.74	89,905,213.25
交易性金融资产	125,164,000.00	100,003,000.00
衍生金融资产		
应收票据	2,693,041.23	3,489,922.39
应收账款	65,823,038.03	42,412,039.87
应收款项融资	833,281.80	
预付款项	788,809.18	1,058,672.96
其他应收款	46,931,431.77	66,008,250.48
其中：应收利息		
应收股利		45,000,000.00
买入返售金融资产		
存货	63,015,518.87	45,746,174.16
其中：数据资源		
合同资产		
持有待售资产		
一年内到期的非流动资产		
其他流动资产	860,660.33	1,701,944.11
<b>流动资产合计</b>	<b>330,081,683.95</b>	<b>350,325,217.22</b>
<b>非流动资产：</b>		
债权投资		
其他债权投资		
长期应收款		
长期股权投资	14,318,223.32	14,318,223.32
其他权益工具投资		

其他非流动金融资产		
投资性房地产		
固定资产	9,241,074.99	9,772,119.33
在建工程	72,091,868.50	63,349,229.66
生产性生物资产		
油气资产		
使用权资产	1,656,530.74	1,951,257.40
无形资产	12,315,863.96	12,401,230.07
其中：数据资源		
开发支出		
其中：数据资源		
商誉		
长期待摊费用	210,058.32	265,356.87
递延所得税资产	834,168.18	615,087.72
其他非流动资产	1,300,164.32	1,390,669.26
<b>非流动资产合计</b>	<b>111,967,952.33</b>	<b>104,063,173.63</b>
<b>资产总计</b>	<b>442,049,636.28</b>	<b>454,388,390.85</b>
<b>流动负债：</b>		
短期借款		
交易性金融负债		
衍生金融负债		
应付票据	19,869,056.08	6,957,292.47
应付账款	103,399,488.38	112,024,002.63
预收款项		
合同负债	11,911,273.81	9,657,528.83
卖出回购金融资产款		
应付职工薪酬	8,886,607.64	9,405,105.57
应交税费	1,773,386.28	1,084,177.02
其他应付款	4,991,380.96	31,929,216.46
其中：应付利息		
应付股利		21,286,020.00
持有待售负债		
一年内到期的非流动负债	908,884.00	999,600.16
其他流动负债	2,942,306.36	5,548,828.43
<b>流动负债合计</b>	<b>154,682,383.51</b>	<b>177,605,751.57</b>
<b>非流动负债：</b>		
长期借款		
应付债券		
其中：优先股		
永续债		
租赁负债	855,398.04	1,089,551.41
长期应付款		
长期应付职工薪酬		
预计负债		
递延收益		
递延所得税负债		
其他非流动负债		
<b>非流动负债合计</b>	<b>855,398.04</b>	<b>1,089,551.41</b>
<b>负债合计</b>	<b>155,537,781.55</b>	<b>178,695,302.98</b>

<b>所有者权益（或股东权益）：</b>		
股本	70,953,400.00	70,953,400.00
其他权益工具		
其中：优先股		
永续债		
资本公积	110,291,778.56	110,291,778.56
减：库存股		
其他综合收益		
专项储备		
盈余公积	25,614,985.71	25,614,985.71
一般风险准备		
未分配利润	79,651,690.46	68,832,923.60
<b>所有者权益（或股东权益）合计</b>	<b>286,511,854.73</b>	<b>275,693,087.87</b>
<b>负债和所有者权益（或股东权益）总计</b>	<b>442,049,636.28</b>	<b>454,388,390.85</b>

法定代表人：朱湘军

主管会计工作负责人：董浩

会计机构负责人：董浩

### （三）合并利润表

单位：元

项目	2026年1-3月	2025年1-3月
<b>一、营业总收入</b>	66,019,133.98	61,465,939.55
其中：营业收入	66,019,133.98	61,465,939.55
利息收入		
已赚保费		
手续费及佣金收入		
<b>二、营业总成本</b>	53,073,499.59	47,551,408.34
其中：营业成本	29,685,135.67	27,189,277.55
利息支出		
手续费及佣金支出		
退保金		
赔付支出净额		
提取保险责任准备金净额		
保单红利支出		
分保费用		
税金及附加	925,283.59	478,051.80
销售费用	8,839,997.57	7,981,794.58
管理费用	4,686,557.30	5,013,805.18
研发费用	8,097,584.89	7,401,822.99
财务费用	838,940.57	-513,343.76
其中：利息费用	17,483.50	41,093.55
利息收入	-68,276.62	238,538.07
加：其他收益	1,864,311.80	1,022,692.25
投资收益（损失以“-”号填列）	329,282.68	412,601.94
其中：对联营企业和合营企业的投资收益（损失以“-”号填列）		
以摊余成本计量的金融资产终止确认收益（损失以“-”号填列）		
汇兑收益（损失以“-”号填列）		
净敞口套期收益（损失以“-”号填列）		

公允价值变动收益（损失以“-”号填列）		
信用减值损失（损失以“-”号填列）	61,995.51	977,332.80
资产减值损失（损失以“-”号填列）	-940,874.40	448,778.80
资产处置收益（损失以“-”号填列）	-101,608.41	-1,084.48
<b>三、营业利润（亏损以“-”号填列）</b>	<b>14158741.57</b>	<b>16,774,852.52</b>
加：营业外收入	2,000.01	
减：营业外支出	1,930.63	3,876.11
<b>四、利润总额（亏损总额以“-”号填列）</b>	<b>14,158,810.95</b>	<b>16,770,976.41</b>
减：所得税费用	1,305,427.34	1,543,571.91
<b>五、净利润（净亏损以“-”号填列）</b>	<b>12,853,383.61</b>	<b>15,227,404.50</b>
其中：被合并方在合并前实现的净利润		
（一）按经营持续性分类：	-	-
1.持续经营净利润（净亏损以“-”号填列）	12,853,383.61	15,227,404.50
2.终止经营净利润（净亏损以“-”号填列）		
（二）按所有权归属分类：	-	-
1.少数股东损益（净亏损以“-”号填列）		
2.归属于母公司所有者的净利润（净亏损以“-”号填列）	12,853,383.61	15,227,404.50
<b>六、其他综合收益的税后净额</b>		
（一）归属于母公司所有者的其他综合收益的税后净额		
1.不能重分类进损益的其他综合收益		
（1）重新计量设定受益计划变动额		
（2）权益法下不能转损益的其他综合收益		
（3）其他权益工具投资公允价值变动		
（4）企业自身信用风险公允价值变动		
（5）其他		
2.将重分类进损益的其他综合收益		
（1）权益法下可转损益的其他综合收益		
（2）其他债权投资公允价值变动		
（3）金融资产重分类计入其他综合收益的金额		
（4）其他债权投资信用减值准备		
（5）现金流量套期储备		
（6）外币财务报表折算差额		
（7）其他		
（二）归属于少数股东的其他综合收益的税后净额		
<b>七、综合收益总额</b>	<b>12,853,383.61</b>	<b>15,227,404.50</b>
（一）归属于母公司所有者的综合收益总额	12,853,383.61	15,227,404.50
（二）归属于少数股东的综合收益总额		
<b>八、每股收益：</b>		
（一）基本每股收益（元/股）	0.18	0.21

(二) 稀释每股收益 (元/股)	0.18	0.21
法定代表人: 朱湘军	主管会计工作负责人: 董浩	会计机构负责人: 董浩

#### (四) 母公司利润表

单位: 元

项目	2026年1-3月	2025年1-3月
<b>一、营业收入</b>	62,209,887.63	37,023,068.26
减: 营业成本	28,808,519.91	25,510,645.25
税金及附加	66,704.56	98,462.23
销售费用	8,109,741.46	3,243,237.22
管理费用	4,577,276.79	2,128,361.94
研发费用	7,969,957.21	3,232,679.85
财务费用	844,539.07	-378,687.82
其中: 利息费用	17,483.50	25,308.30
利息收入	-61,825.44	229,062.16
加: 其他收益	190,662.53	48,408.43
投资收益 (损失以“-”号填列)	329,282.68	412,601.94
其中: 对联营企业和合营企业的投资收益 (损失以“-”号填列)		
以摊余成本计量的金融资产终止确认收益 (损失以“-”号填列)		
汇兑收益 (损失以“-”号填列)		
净敞口套期收益 (损失以“-”号填列)		
公允价值变动收益 (损失以“-”号填列)		
信用减值损失 (损失以“-”号填列)	88,046.95	914,912.60
资产减值损失 (损失以“-”号填列)	-884,549.08	210.79
资产处置收益 (损失以“-”号填列)	-101,608.41	
<b>二、营业利润 (亏损以“-”号填列)</b>	11,454,983.30	4,564,503.35
加: 营业外收入	0.01	0.00
减: 营业外支出	7.89	3,636.11
<b>三、利润总额 (亏损总额以“-”号填列)</b>	11,454,975.42	4,560,867.24
减: 所得税费用	636,208.56	386,593.63
<b>四、净利润 (净亏损以“-”号填列)</b>	10,818,766.86	4,174,273.61
(一) 持续经营净利润 (净亏损以“-”号填列)	10,818,766.86	4,174,273.61
(二) 终止经营净利润 (净亏损以“-”号填列)		
<b>五、其他综合收益的税后净额</b>		
(一) 不能重分类进损益的其他综合收益		
1. 重新计量设定受益计划变动额		
2. 权益法下不能转损益的其他综合收益		
3. 其他权益工具投资公允价值变动		
4. 企业自身信用风险公允价值变动		
5. 其他		
(二) 将重分类进损益的其他综合收益		

1.权益法下可转损益的其他综合收益		
2.其他债权投资公允价值变动		
3.金融资产重分类计入其他综合收益的金额		
4.其他债权投资信用减值准备		
5.现金流量套期储备		
6.外币财务报表折算差额		
7.其他		
<b>六、综合收益总额</b>	10,818,766.86	4,174,273.61
<b>七、每股收益：</b>		
（一）基本每股收益（元/股）	0.15	0.06
（二）稀释每股收益（元/股）	0.15	0.06

法定代表人：朱湘军

主管会计工作负责人：董浩

会计机构负责人：董浩

### （五）合并现金流量表

单位：元

项目	2026年1-3月	2025年1-3月
<b>一、经营活动产生的现金流量：</b>		
销售商品、提供劳务收到的现金	68,823,035.27	61,319,062.53
客户存款和同业存放款项净增加额		
向中央银行借款净增加额		
向其他金融机构拆入资金净增加额		
收到原保险合同保费取得的现金		
收到再保险业务现金净额		
保户储金及投资款净增加额		
收取利息、手续费及佣金的现金		
拆入资金净增加额		
回购业务资金净增加额		
代理买卖证券收到的现金净额		
收到的税费返还	3,997,919.99	2,075,629.82
收到其他与经营活动有关的现金	3,539,204.06	539,683.11
<b>经营活动现金流入小计</b>	<b>76,360,159.32</b>	<b>63,934,375.46</b>
购买商品、接受劳务支付的现金	38,307,338.54	21,329,639.15
客户贷款及垫款净增加额		
存放中央银行和同业款项净增加额		
支付原保险合同赔付款项的现金		
为交易目的而持有的金融资产净增加额		
拆出资金净增加额		
支付利息、手续费及佣金的现金		
支付保单红利的现金		
支付给职工以及为职工支付的现金	31,082,037.70	24,709,455.17
支付的各项税费	6,297,437.59	3,030,210.34
支付其他与经营活动有关的现金	4,018,874.30	7,926,745.57
<b>经营活动现金流出小计</b>	<b>79,705,688.13</b>	<b>56,996,050.23</b>
<b>经营活动产生的现金流量净额</b>	<b>-3,345,528.81</b>	<b>6,938,325.23</b>
<b>二、投资活动产生的现金流量：</b>		
收回投资收到的现金	675,650,616.31	234,987,723.74

取得投资收益收到的现金		422,834.64
处置固定资产、无形资产和其他长期资产收回的现金净额		600.00
处置子公司及其他营业单位收到的现金净额		
收到其他与投资活动有关的现金		
<b>投资活动现金流入小计</b>	675,650,616.31	235,411,158.38
购建固定资产、无形资产和其他长期资产支付的现金	17,246,312.11	8,822,681.06
投资支付的现金	700,818,748.75	234,987,723.74
质押贷款净增加额		
取得子公司及其他营业单位支付的现金净额		
支付其他与投资活动有关的现金		
<b>投资活动现金流出小计</b>	718,065,060.86	243,810,404.80
<b>投资活动产生的现金流量净额</b>	-42,414,444.55	-8,399,246.42
<b>三、筹资活动产生的现金流量：</b>		
吸收投资收到的现金	353,413.92	
其中：子公司吸收少数股东投资收到的现金		
取得借款收到的现金		
发行债券收到的现金		
收到其他与筹资活动有关的现金		
<b>筹资活动现金流入小计</b>	353,413.92	
偿还债务支付的现金		
分配股利、利润或偿付利息支付的现金	21,288,148.60	14,190,680.00
其中：子公司支付给少数股东的股利、利润		
支付其他与筹资活动有关的现金	238,772.12	334,634.74
<b>筹资活动现金流出小计</b>	21,526,920.72	14,525,314.74
<b>筹资活动产生的现金流量净额</b>	-21,173,506.80	-14,525,314.74
<b>四、汇率变动对现金及现金等价物的影响</b>	-238,963.24	66,590.60
<b>五、现金及现金等价物净增加额</b>	-67,172,443.40	-15,919,645.33
加：期初现金及现金等价物余额	95,317,442.72	221,494,491.13
<b>六、期末现金及现金等价物余额</b>	28,144,999.32	205,574,845.80

法定代表人：朱湘军

主管会计工作负责人：董浩

会计机构负责人：董浩

#### (六) 母公司现金流量表

单位：元

项目	2026年1-3月	2025年1-3月
<b>一、经营活动产生的现金流量：</b>		
销售商品、提供劳务收到的现金	60,452,066.68	35,938,965.75
收到的税费返还	2,491,842.67	860,357.18
收到其他与经营活动有关的现金	3,318,729.44	3,671,980.42
<b>经营活动现金流入小计</b>	66,262,638.79	40,471,303.35
购买商品、接受劳务支付的现金	36,931,306.57	3,508,080.00
支付给职工以及为职工支付的现金	22,679,112.65	9,055,885.21
支付的各项税费	738,418.86	770,483.88
支付其他与经营活动有关的现金	3,894,234.14	56,608,497.08
<b>经营活动现金流出小计</b>	64,243,072.22	69,942,946.17
<b>经营活动产生的现金流量净额</b>	2,019,566.57	-29,471,642.82

<b>二、投资活动产生的现金流量：</b>		
收回投资收到的现金	675,650,616.31	234,987,723.74
取得投资收益收到的现金		31,191,726.25
处置固定资产、无形资产和其他长期资产收回的现金净额		
处置子公司及其他营业单位收到的现金净额		
收到其他与投资活动有关的现金		
<b>投资活动现金流入小计</b>	<b>675,650,616.31</b>	<b>266,179,449.99</b>
购建固定资产、无形资产和其他长期资产支付的现金	17,238,812.11	8,590,648.86
投资支付的现金	700,818,748.75	234,987,723.74
取得子公司及其他营业单位支付的现金净额		
支付其他与投资活动有关的现金		
<b>投资活动现金流出小计</b>	<b>718,057,560.86</b>	<b>243,578,372.60</b>
<b>投资活动产生的现金流量净额</b>	<b>-42,406,944.55</b>	<b>22,601,077.39</b>
<b>三、筹资活动产生的现金流量：</b>		
吸收投资收到的现金	353,413.92	
取得借款收到的现金		
发行债券收到的现金		
收到其他与筹资活动有关的现金		
<b>筹资活动现金流入小计</b>	<b>353,413.92</b>	
偿还债务支付的现金		
分配股利、利润或偿付利息支付的现金	21,288,148.60	14,190,680.00
支付其他与筹资活动有关的现金	238,772.12	186,787.42
<b>筹资活动现金流出小计</b>	<b>21,526,920.72</b>	<b>14,377,467.42</b>
<b>筹资活动产生的现金流量净额</b>	<b>-21,173,506.80</b>	<b>-14,377,467.42</b>
<b>四、汇率变动对现金及现金等价物的影响</b>	<b>-218,720.30</b>	<b>68,959.60</b>
<b>五、现金及现金等价物净增加额</b>	<b>-61,779,605.08</b>	<b>-21,179,073.25</b>
加：期初现金及现金等价物余额	81,386,151.39	200,485,760.21
<b>六、期末现金及现金等价物余额</b>	<b>19,606,546.31</b>	<b>179,306,686.96</b>

法定代表人：朱湘军

主管会计工作负责人：董浩

会计机构负责人：董浩